京城日報
朝刊　夕刊　本日朝夕刊共六頁

社説 道義朝鮮の確立

一

小磯新総督、田中新副総裁を迎へて、初の国民総力朝鮮聯盟理事会が開かれた。この全鮮理事会はいふまでもなく、朝鮮の大家族会議ともいふべきものであつて、所謂上意下達、下意上通が聊かの遮断もなく、赤裸々に交流すべきものである。卅日の全鮮理事会はかゝる意味において、小磯総督の抱懐する新しき施政方針が指導者の脳に銘すところなく叩きこまれ、又時局下民心の動向についての真の姿が、率直に吐露されて、為政者の脳裡に感銘深く焼きつけられたことゝ信ずるものである。かくして小磯総督の訓示にもある如く『総力運動は時局の推移から遊離し、現實から喰脱することなく』清新溌剌として一段の展開を見せるものと期待されるのである。

二

小磯総督は本理事会においても國體本義の透徹を甚だ大にして強調してゐるが、特に内鮮民族は同根同祖であつて、かの韓國併合は『国還り』であるとし内鮮は實に報本反始、太古本然の姿に還元せるに外ならぬと説いて、内鮮両民族共通の古代史實は神代無ら歴史を淵源とする道義の上に立つべきことを示して民も道義朝鮮の建設こそ総力運動者の指標であると教へてゐる。既にその通りであつて、まづ、國體の本義を體得して、道義に生くべきことを誓ふべきである。

三

而して、この意味において小磯総督は指導者自ら修錬、鍛錬に精進すべきであるとし、特に『徒らに口舌に堕にして、言行相伴はず自己一身の名利に汲々として、国家的意識を缺如せる如き者は断じて一人と雖も存在を許さず』と一言、端的に大喝してゐるのは、近来動もすれば、置名的指導者の漸く多くならんとする傾向を鋭く衝いたものであつて、現下の総力運動にとつて確に玩味すべき點であらう。

四

特に地方指導者は居常民衆の間に伍し、眞の民情に通じてゐる以上、上意下達、下情上通上無二の要紐として、公平無私なる態度に徹すべきこと、改めて総督の訓示を俟つまでもないが、上意が末端に至つて極めて歪められたものとなり、下意が上層に溯つて針小棒大となりその他所謂上下の意思交流が動もすると円滑を缺き或は歪曲されて行はれつゝある嫌ひなしとしない今日、上下の連絡點たる指導者自らの錬成修養はますます必要であるといふべきである。

五

要するに朝鮮における総力運動は近来漸く軌道に乗り、全半島あげての必勝の態勢が整へられつゝあることはこれを否むものではないが、なほ末端の運動に至つては眞に徹底せざる點なしとしない。それは大衆を指導するものゝ責任である。即ち大衆は常に素朴であるからである。今回の全鮮理事会はかゝる意味に於て、全鮮理事者にとつても、又最高指導層にとつても多くの收穫があつたことゝ信ずる。かくて為政者はこの水も洩らさぬ國民組織を通じて、民心の動向を把握して大衆をして銃後の大方針に則はしめ、二千萬民衆またこの國民組織の中に渾然一體となつて、施政の大本を體得し、相共に携へて、聖業の完遂に邁進すべきことを改めて誓ふべきであらう。

イタリー戦況公表

【ローマ廿九日同盟】イタリー軍司令部發表＝一、獨軍は廿九日マルサ・マトルーを攻略した獨伊軍機械化部隊は要塞の東南方における敵機械化部隊の抵抗を排し東方へ向け進撃を續行した

一、マルサ・マトルー要塞地帯における廿八日の戦闘およびそれに續く右要塞占領により獨伊軍は六千餘の捕虜を得、裝甲車卅六台を鹵獲すると共に多数の重砲ならびに車輛を破壊又は鹵獲した

一、空軍部隊は右地上部隊の作戦に呼應して強力なる活動をなし敵陣、車輛等を爆撃或ひは機銃掃射を浴せさらにマルサ・マトルー港内にあつた汽船二隻を爆撃し其一隻に火災を生ぜしめた、なほ英機十七機を空中戦において撃墜した

一、獨伊空軍はマルタ島におけるルカおよびミカバ両基地を攻撃した

下情上通、眞面目發揮
民の聲、みな愛國の誠
聯盟理事會 成功裡に終る

田中副総裁

二千四百萬愛國班員に代つて眞摯なる民の聲を上通する第四回總力聯盟理事全鮮大會は卅日午前九時から總督府第一會議室に開催、小磯新総裁訓示、田中新副総裁挨拶あつて『決戦下地方民心の動向』との諮問事項に對する答申を行つた、總督政治と表裏一體となつて朝鮮統治を翼贊せんとの愛國心を結集して、出席各理事は別項の如く終始熱心且眞摯なる態度を以つて率直に地方民情に關する意見を吐露しこゝに下情上通の眞面目を發揮、午後四時卅分終了、田中副総裁起つて次の如く挨拶した

『官吏として一言申上げる、熱心にして且つ有益なる話を伺つた、行政の末端に至る種々氣付いた點を話され、大いに参考になつたが役所の立場を一應説明する、物資配給の衝に當つてゐる官吏に對する諸説は私も同感してゐるので着任後その點を注告はして來た、是正すべき箇所も澤山あるが、如何に機構を改革してもその衝にある者の心構へが誤つてゐるならば成果は期し難く出來るだけ速やかにこの方面の刷新を行ひたい、これこそ私たちに課せられた任務である、総督閣下も改善すべき必要あるものは速かに之を行へと命令されてゐるので大いにやる積りである、食糧問題に經濟統制に伴つて生起する不円滑な問題については、總督府ひとりが如何に努力しても民衆の期待に副ふことは至難である、内地及び滿洲との關係が旨く行かない限り民衆に迷惑をかけることになる、私たちとしてはこの點大いに努力してゐるから役所の立場をも了解願ひたい、治める者としてはどしどし下情を進言して欲しいことである、國家最高の仕事を行ふことが次第に多くなるので役人同志でさへ知らない問題もある、大いに話をしてあげたいが、國家全體の方針の為にそれが出來ない事情にもあるからこの點も了解して頂きたい、今後も、多少無理があつても突き進めねばならぬこともあるが不正不義を排して斷行する覺悟でゐるのである、民衆の協力をお願ひする』

次いで伊東致昊理事から小磯総裁に對し答辭を述べれば、小磯総裁は『各位の御健闘を多とする、上通下達こそは總力運動の眞髄であり、第一線將兵の勞苦に等しいものが何時わが半島を襲ふかもしれない、われわれが總力を結集するのは大東亞共榮圏の確立、大東亞戦争完遂の二大事業をやり抜くためである、今後とも大いに研鑽御協力を切望する』と答へて午後五時多大の收穫を得て閉會した

地方民心の動向 各理事の意見

『決戦下地方民心の動向』に關する各理事の答申意見は夕刊所報の外左の如く開陳された

四元嘉平次（咸北）戰争勃發以來地元民心は好轉の一途を辿り不屈の團結力を持つて來た、より以上錬成し指導を加へるべきだ

朴興植氏（和信社長）銃後生活を全うするには衣、食、住三つの要素がいる、衣は低級衣料品が少い、食については配給機構の不備により農村方面で動かないものがある、住については空前の住宅難に喘いでゐる、この三つの問題を解決するのが目下の急務である

肥塚正太氏（京城府聯盟事務理事）われ〳〵の日常生活から個人主義を掃滅するやう銃後人心の鍛錬が一層必要である

今井頼次郎氏（平南）教育勅語を正しく謹解出來ない學生が多い、よろしく教學刷新を行はねばならぬ

金田基秀氏（黄海）施政卅餘年の半島人は皇紀二千六百餘年の歴史を持つ内地人に追ひつくやう眞の皇民たるべく努力すべきだ、諸物價に比し米價は低廉すぎる、供出米の量を勘案すべきである、米穀検査の妥當性を缺いてゐる、官公吏をはじめ民間人のうちにも農民及び農村に對して感謝の念が薄く侮蔑的であるがこれを一日も早く是正せねばならぬ

柳樂達見氏（京城商業校長）上通下達の點については未だしの感がある、學生の下宿難を解決されたい

林昌洙氏（忠南）不穏思想は滿洲事變以來漸次退嬰して來たがなほ徹底はしてゐない、國民運動を行ふ場合徹底味を缺いてはならないか、統制經濟は出來てゐるが生活必需品の配給は不円滑だ、之では統制經濟に對する信賴心は失はれ、供出に協力しなくなるのではないか、小作料が高過ぎるため小作地を返還する傾向がある、農業資材が確保出來ないので農村を見捨てる者が増加する憂あり

松波千海氏（全北）神社神祠を御造營しても神職を配置して貰はねば無意味である、行事や會合が多過ぎる、指導者を指導する者を錬成して頂きたい、内鮮農民を交流して半島の營農を改善しては如何

金信錫氏（全南）米穀供出にのみ重きが置かれて増産そのものがやゝ等閑に附されてゐるのではないか

伊藤吉三郎氏（慶北）生活必需品の適正配給を厳重にすべきである

金正浩氏（京畿）農民の勞銀は低廉すぎる、金肥の配給が不円滑である

池貫一氏（黄海道）國語奬勵に今一段の拍車を加へるべきだ、國民學校兒童よりも中等校專門校以上の生徒が常用率が惡い

增田道義氏（京城法専校長）徴兵は名譽ある責務であることを半島民衆に徹底せしめるべきである、本年〝特別攻撃隊〟の題名を以て作文を課したところ〝特別攻撃隊〟を知らざる者が相當數あつた、また國語常用を避ける者について調査したところその七、八割までが特別攻撃隊を知らざる者であつた、國の皇民教育を今後一層徹底させねばならぬ

金田英武氏（全北）初等學校から内鮮共學を實施して貰ひたい、これこそ皇民教育の捷徑であらう

和氣孫吉氏（江原）半島人の物質生活は大東亞戰以來良好になつてゐることを感ずる

商船十四撃沈 獨潜水艦活躍

【ベルリン卅日同盟】獨軍司令部卅日特別發表＝大西洋に活躍中の獨潜水艦は廿九日、卅日の両日メキシコ灣ならびにカリブ海において聯合國商船十四隻、合計九萬八千トンを撃沈、他の二隻に重大損害を與へた、なほ右商船の一部は飛行機軍需資材を積載アフリカに航行中のものである

米援軍到着

【リスボン卅日同盟】デーリーメール紙カイロ特派員はエジプト戦線で敗退につぐ敗退を重ねてゐる英軍救援のため二十日數千名の米陸兵および多数の武器軍需資材をはじめ空軍部隊がエジプトに到着し、また先着の一部米空軍部隊はロメル軍と交戦中でありニュージーランド軍も前線へ出動してゐる

埃及、非交戰を號令

【ストックホルム特電】（廿九日發）ナハス・パシャ・エジプト首相は廿八日國王ファルーク一世と長時間に亘り協議後全エジプト國民に對し非交戦政策の堅持を正式號令、更に廿九日右方針に基きエジプト将兵に對し今次の戦闘にはイギリス又は樞軸軍の何れの側たるを問はず絶對參加すべからずとの嚴命を發すると共にオーキンレック英西亞軍司令官に對しマルサ・マトルー附近に駐屯中のエジプト師團の即時撤退を許可するやう要求した、エジプト政府の右方針決定はイギリス軍の相次ぐ慘敗を契機として國然擡頭したエジプト國民の反英機運を背景とするもので、イギリス西亞軍當局はもとより英本國朝野に重大衝撃を與へてゐるが西亞軍當局は廿八日英軍交通線攪亂を口實に再び全エジプトに亘つて多數の國民主義派の彈壓を開始しエジプト全土は大混亂に陥つてゐる

既にフカ東方へ 獨伊戰車部隊猛進撃

【ベルリン卅日同盟】獨軍當局筋の最新情報によればアレキサンドリヤ目指して破竹の進撃をつづける獨伊戰車部隊は三十日までにフカの東方を猛進撃中である

魔嶺尖西方に達す 浙贛作戰、愈よ大詰へ

【浙贛線東方戦線卅日同盟】浙贛貫通を目指して三十日早朝上饒西方より浙贛線を西進した浙江方面○○快速部隊は同夕刻上饒西方二十四キロの魔嶺尖西方に達し殘敵を撃破しつゝ引續き○○目指して最後の猛進撃を展開してゐる

ボロネヂ殺到 クールスク地區 赤軍、包圍の危機

【リスボン二十九日同盟】モスコー來電によればクールスク戰線の獨軍は二十九日一齊に大攻勢を展開、後方より續々增援部隊を送つて進撃を續けてゐる、この方面の戰闘參加の獨軍強力部隊は一部をもつて赤軍の背後に迂廻してクールスク東方二百キロのボロネヂ附近に殺到、クールスク方面の赤軍は後方との連絡を遮斷されて完全に包圍の危機に曝されるに至つた、ボロネヂはモスコーからロストフに通ずる鐵道幹線上の要點でドン河河畔に位する屈指の工業都市

ナツナ島完全占領

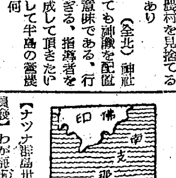

【ナツナ群島卅日發下海軍報道班員發】わが海軍部隊は六月廿一、廿二の両日にわたりボルネオ方面ナツナ群島(蘭領スマトラ縣内)限定作戦を敢行陸戦隊を上陸せしめ、ナツナ島では殘存する敵を完全に掃蕩し敵が潜水艦との連絡に戰前より利用しつづけた無線電信所および軍事施設を手中に收め、大東亞海に浮ぶナツナ、南ナツナ群島に翩翻と軍艦旗を翻した、敵は戰前ナツナ群島およびアナンバス諸島を結んでシンガポール、蘭印最後の防衛線とし、またいはゆるABCD對日包圍陣前進基地とも恃んでゐただけに、わが軍の同島占領は今後のわが南方占領地開發および新作戰展開に貢獻するところは極めて大きい

ナツナ群島は總面積二千百十三平方キロメートル、わが東京府の面積とひとしく島々は椰子林に蔽はれ椰子油水産物などを産出し軍事的には曲汀に恵まれて蘭印の大型飛行艇、潜水艦の基地に利用されてゐた、住民はマレー人、支那人が約九千名主として椰子栽培漁撈などに從事してゐるが、すでにアナンバス諸島はわが海の荒鷲の猛爆に潰え同島テレンパにあつた蘭人行政官もわが軍に保護されてゐるためナツナ、南ナツナ群島は僅かに殘るオランダ兵の桎梏のもとに名目ばかりのジャバ人役人に治められ殆んど無政府状態に置かれてゐたが、軍は直ちに治安確保の爲保甲の組織を命ずると共に村長、區長を任命、住民達に大東亞戰爭の赫々たる皇軍の戰果を知らしめさらに征戰の意義を説くなど宣撫に努めてゐる

支那事變茲に滿五年
共榮圏に占める大陸の地位 (上)

國防篇

大東亞戰爭の輝かしい戰果のうちに支那事變は滿五年を迎へた、この間わが大陸作戰軍は支那軍を撃破し、所謂中原の大部分を確保して重慶軍を完全に奥地に屏伏せしめるに至つた、然れば事變前の大陸防衛軍は北方の脅威排除のため滿蒙の野にあつた關東軍を基幹としてこれに朝鮮、天津の両軍を配するのみであつた。

然るに陸軍は支那事變と今次大東亞戰爭によつて支那全土を席巻しつゝある支那派遣總軍と、南方要域の米英蘭聯合軍を瞬時にして撃摧した南方方面軍の二大防衛軍を建設し關東軍の持つ滿蒙防衛地區を基點として蒙疆北支、中支南支、南方要地を繋ぐ一萬數千キロの防衛鐵環を完成し、更にこの鐵環を補強するものに盟邦滿洲國軍をはじめ、西北ルート遮斷の使命を果しつつある蒙古軍並に更生支那の國府軍、共同防衛の新關係を確立した泰佛印軍を加へ眞に大東亞共榮圏を泰山の安きにおく布陣を確立した

確保する滿ソ國境據點

この大陸防衛陣の完成によつて支那事變の進展につれて擴[illegible]から徐々に築造してきた米英の謀略的陣を一擧に叩きつぶして逆に米英進攻の戰略線に置き替へてしまつた、これを戰略的立場から見れば滿洲事變を契機として[illegible]の北にあつた關東軍は、一擧に全滿の反滿抗日匪を掃つてこれを肅清し旅順にあつた軍司令部を奉天に進め、更に新國家の建設と共に滿蒙の中樞地新京に司令部を移し定めた、當時滿蒙には共產軍の勢力が新京以北に根強く張られ皇軍の作戰特に軍事輸送が思ふまゝに行かず、また滿ソ國境から抗日匪賊に武器彈藥の補給があり討伐も意の如くならなかつたので、軍は滿ソ國境の重點據點の確保をなすべく國境の各要衝に軍を推進駐屯せしめて國境封鎖を斷行すると共に全滿各省の要衝に分散配置をなし匪賊の蠢動を抑へたのである

蒙古政府なり太原進撃

かくするうち、北鐵の買收完了を見たので極東ソ聯軍の重壓に對抗するため滿ソ國境五千キロの線に堅固な防衛布陣を完成したのである、かくて關東軍は幾度か繰返された空陸よりするソ聯側の不法事件を撃攘し、昭和十二年七月末に勃發の黒龍江上の乾岔子島事件においてソ聯軍の國境侵略に鐵槌を與へて再び蠢動の餘地なからしめた、支那事變が勃發するや支那作戰軍の後楯となる一方、一部の兵力を平綏の地に出動せしめて天鎭軍に協力、また他の一部は熱河省境を越えて遠く内蒙古平原を征し、察哈爾省の張家口に突入して平綏にあつた支那軍の背後をつき該敵軍を孤立に陥らしめた、更に綏遠を南北により、大同、綏遠の敵を撃破しつつ作戰僅かに四ケ月にして北支西の要點包頭を確保して赤色ルートを分斷した

蒙古政府の建設を終るや更に山西攻略軍と合して雁門關の險を越えて代州平野に出で、太原の堅城に迫り娘子關より進撃した作戰軍と相呼應して一擧に太原を攻略した、關東軍はこの作戰において滿洲と蒙疆オルドス及び山西を結ぶ長遠機動作戰と陸軍部隊の最初の空中戰を體驗し、また事變二年目には張鼓峰事件

近代戰の體制 大陸の布陣既に完し

三年目にはノモンハン事件において機械化立體作戰の貴き體驗を繰返しつゝ北方對ソの重要使命を果し支那作戰の後楯となつた

蔣軍悉く戰略地喪失

支那作戰軍は事變の性格が長期戰的傾向を帯び米英の策動、蔣介石支援が露骨化して來たので逐次局面を擴大し長期作戰に對應すべく戰略上の要地を占據することになり、事變二年に入るや陸海軍協力の下に大兵團を動かし首都南京を陥れ、徐州を拔き、武漢三鎭を屠り、更に廣東を攻略した、事變第三年に入ると支那重慶軍は戰線を再編成して積極的攻勢に轉じ、四月攻勢、夏季攻勢、九月攻勢、冬季攻勢と反撃をなしたが、武漢、南京方面においてその悉くを撃摧されてしまひ、第四年目には全く戰略基地を喪失し抗戰をなければならぬ状態となつた

大東亞戰爭の火蓋きる

支那派遣軍の武力攻勢の企圖、企劃に控き、蒙疆、北支における共產軍の蠢動を完封したわが總軍は、重慶軍の南方輸血路遮斷のため佛印に和平進駐をなし、援蔣路の中斷に成功した、然るに蔣介石の背後勢力である米、英の謀略は日と共に加り、遂に第四年目の昨年十二月八日大東亞の新しき歴史を開く大東亞戰爭に突入し、わが南方作戰軍は支那總軍を後楯として南溟の空をめがけて堂々の進軍を開始した

支那派遣軍はこゝに於て不言戰による從來の手心作戰を一擲し殘されてゐた重慶軍勢力下の地區の徹底掃蕩を開始し南支の重慶軍を撃滅した、このやうにわが大陸防衛軍は[illegible]を掲げて[illegible]させこれを味方とし、相携へて新たなる勢力として敵の攻勢に出る[illegible]といふ[illegible]をとりつつ終始一貫東亞解放の大義を[illegible]つて來たのである

東亞に儼然鐵鎖の陣容

大陸防衛軍は困難なる戰ひを續けるうちに質と量とを強化整備し、滿洲事變における大陸作戰に幾度か滿ソ國境において繰返されたソ聯機械化兵團との近代戰の經驗を支那事變に活かし、更に大規模長期作戰に即應する用兵作戰の不備を補ひ、揚子江溯江作戰をはじめ杭州灣、バイヤス灣の敵前上陸作戰において貴重なる海軍部隊との協同作戰を體驗して陸軍獨得の新戰法を案出したのである、この支那事變五年における貴重な作戰の體驗が電撃的南方要域攻略における海上機動をはじめ機甲兵團の先制集中作戰、空軍部隊の戰爆連合作戰、海軍部隊との緊密作戰及び長期作戰に必要なる兵站線の確保など、大東亞戰爭において數々の戰果獲得をする重要な基礎を確立したのである

またわが大陸軍の滿洲、支那における戰略基地の確保は米英蔣聯合軍が支那における對日進攻の海軍並に空軍基地の使用を不可能ならしめ大東亞戰爭直前に米英が築いた所謂ABCD對日包圍の鐵鎖を完全に粉碎して、今後大東亞共榮圏内の何處に事端が發生しようとも瞬時にして先制集中の作戰機動によつて、東亞の禍亂を未然に防ぎ得る要地と幾百萬の精鋭と優秀なる兵器とを大陸に保有するに至つたのである

作戰用兵に彈力性賦與

かくの如く支那事變五年にしてわが大陸國防は牢固不動のものとなつたが、これを更に強化強靭ならしめるものは共榮圏全域の重工業資源の確保と開發の發展と前進であることは明かである、いま東亞十億の民衆は聖戰の保護の下に更生の道を歩みつゝある、一方國内においては事變勃發直後兵備系統に大改革を加へ、本土防衛の萬全を期して軍管區制をとり、また兵器本部と航空工廠を創設して長期戰を戰ひ拔く軍需資材の調辨、兵器の製造、修理配給の中樞機關とし、更に陸軍兵科を撤廢して作戰用兵に劃期的彈力性をもたせ、國内總力戰態制の整備と相俟つて大規模な近代作戰に即應する動員態制を確立、わが國防は大陸本土を通じ泰山の安きに置かれるに至つた

北居南面

朝鮮の總力運動は内地の大政翼贊運動、若くは愛國班運動と共に一應の段階に達した感がある▲それは組織機構の上で一應整備したといふ意味であつて▲所謂上意下達、下情上通による總力發揮が完全の域に達してゐるといふ意味ではない▲卅日の全鮮理事會の答申、意見開陳を通じてみても、何となく迎合的な臭味を脱し切れない點が感ぜられて▲眞の下情上通が未だ地についてゐないことを物語つてゐる▲總督や總監が就任以來凡ゆる會議で強調してゐるやうに上意を迎へるに急にして▲下情にオブラートを着せて上申するといつた態度が未だに相當あるのは遺憾である▲要するにこれは下情上通の無二の要紐である指導者に眞の滅私奉公の念が缺けてゐるためで▲總督が訓示中にまづ指導者自體の修養錬成が必要だといつてゐるのはさすがだと思ふ▲總力運動でもう一つ氣になるのは運動そのものが形式にのみとらはれる傾向があることだ▲形式にとらはれるといふことは精神運動が空念佛に終ることで▲運動に身ばかり入つて魂が入らぬといふ結果になる▲いづれにしても總力聯盟の機能をもう一つ強力性あるものにするといふことはこの際考へられてよくないか

人

◇鈴木伊勢治氏（金融組合京畿道支部長）一日から漣川、金谷地方へ出張

日窒監査役に大島氏を選任

日窒京城支社駐在大島英吉氏は去る二十五日大阪本社で開催の同社定時總會で日窒監査役に選任されたが、今後も引つゞき京城支社詰として在勤するまた興南工場長の大石武夫氏も同時に取締役に[illegible]任された

新体制
賣手も買手も
ありがたう！
ネプラ・インク

さくらフォルム
パンクロF
スペシアルクローム

化膿症
内服すれば速やかに吸收されて病竈に深達し、各種化膿菌・肺炎菌・流行性感冒菌等の活動を阻止するが故に、著しく治療期間を短縮する新化學療法劑。
感冒　中耳炎　扁桃腺炎　肺炎　面皰　膿瘍　敗血症
二〇錠　一〇〇錠

テラポール錠
奉天市大和區平安町三號　滿洲第一製藥株式會社

ホテル案内
本三ホテル

京城府旭町二丁目八番地
瀬戸外科皮膚科醫院
瀬戸潔
電話本局(2)二四九八番

建設だ！体力だ！
活性ヨード劑
大量のビタミンAD配劑
ヨード含有量 昆布の一五〇〇倍
小瓶 一圓八十五錢
一〇〇粒 四圓三十錢
二〇〇粒 八圓
全國藥店にあり
腺病質　肋膜炎　神經衰弱　榮養不良
N 176

東京神田神保町三　アスル藥品部

特許土持式架空索道

東京索道株式會社
東京市蒲田區古市町二九二
朝鮮出張所
京城府孝子町一五二
電話光化門(3)三四五七番
代理店
淺野物產株式會社

重點主義に則る優良鑛山育成へ

産金業割増金制度改正

けふ實施

信原勅任事務官談話

總督府殖産局では半島産金業の生産コスト高による採算難を緩和するため現行割増金制度を改正、固定化七月一日より實施されることとなつた、改正の要點は現下の用金事情に即應し群小鑛山とも含めての一率的交附制度を改め重點主義に則る優良鑛山の維持育成を主眼とするものである、信原殖産局勅任事務官は左の如き談話を發表した

信原事務官

◇…金の重要性と産金政策不變の方針は議會その他凡ゆる機會において政府當路の職において言明せる通り、戰爭の現段階においても最少限度現在程度の産金を繼ぐるため絶對必要とする實情にあり、將來大東亞共榮の實を擧ぐるため國外との經濟關係を圓滑に擴大して行くためには、更に多量の金を必要とする事態に當面するものと認められるので、この際産金業者の不安感を拂拭して業界の明朗化を圖ることを急務とする爲昨年末以來中央政府に對し本制度の根幹たる採算方策に付折衝を重ねつゝありたるところ、その方策として現行割増金制度を合理的に改正固定せしめて、各金山の企業採算を確立せしむることに意見の一致を見たので、今回規則を改正して七月一日より實施することとなつたのである

◇…其の改正要點を概說すれば大東亞戰爭の進展に伴ひ産金の重要性は依然として失はれず、産金政策に對する政府の所信が寸毫も變らぬ事を明示したものである。從つて徒らに悲觀的憶說に耳を傾け不安を覺えつつあつた産金業者があつたとするならばこの改正によつて政府の眞意を諒解し明朗達なる事業の展開を見るものと信じ、又斯くあることを念願してやまぬ次第である

指定の對象 現行規則においては金鑛業者を對象として指定せるために多數の金鑛山を經營する向に對しても各山一率の金額を交付しその結果は採算緩和の實際に即せぬ點が多々あつたのでこれを是正する爲に今度の改正に於ては金鑛山別に指定することになつたのである

金一瓦當交付金額 現行規則における産金一瓦當割増金交付額は原則として一円、但し當該金鑛業の狀況により五十錢まで減額又は二円五十錢まで增額し得ることになつてゐるが改正規則に於ては原則として八十錢但し二円五十錢まで增額し得ることとなり更に昭和十六年中の産金量五百瓩以上のものに對しては三円五十錢を交付し得ることとなつたのである

改正の要點は以上二點であるが實際の施行に當りては次のやうな點を考慮し萬全を期する積りである

指定方針 指定方針昭和十六年中の産金量百瓩未滿のものに對しては昭和十六年中および十七年中は現在の金鑛山に對する交付金額の平均は現行のものよりも相當增額することとなるが適正なる金額を新規に指定しこれにより産金量百瓩未滿のものの瓦當平均額に比較するときは未だ低額であることである

指定の手續 今回指定を爲す百瓩以上の金鑛山に對しては業者の申請を俟たず政府に於て積極的に指定することとし指定を爲さざる百瓩未滿のものに付ては新たに指定額を交付せず從前の規則に依る指定額をそのまゝ有效として引續き使用することとする、なほ現に發行中又は未發行の金鑛山にして今後産金を見るべきものに付ては産金のあり次第實績を調査し適當なる金額を以て新規に指定を受くべきこと從來と變りがない

本店對象に整備促進

金融事業整備令けふ施行

五月十六日内地に施行された金融事業整備令は朝鮮において七月一日より施行されることゝなり、その內容に關しては水田財務局長より談話の形をもつて別項の如く發表された、しかして右財務局長談話に現れない點で特に注目を要するものは從來その監督權において内地金融機關の朝鮮支店、出張所は朝鮮總督府に、朝鮮の内地支店、出張所は大藏省に屬してゐるが整備令に關する限り監督權は内地に本店を有するものは大藏省に、朝鮮に本店を有するものは朝鮮總督府に屬することとして讓渡合併などの整備につき本店を對象として處置さるべく決定された點である、次に朝鮮における同令の影響は銀行、無盡、信託など一般金融機關は既に一應の整備が行はれてゐるので當りこれが發動がなされることは無いものと豫想される、一方證券業者においては何等未着手の狀態にあるので將來その發動が豫想されるところであるが内地に本店を有するものが多數を占めてゐる關係より見て内地の出方を見てしかる後に朝鮮側との綜合性を持たしむる方法が取られるのではないかと見られる

水田財務局長談

現下の重大なる時局を顧みると今や金融機關の使命は益々重きを加へその整備改善を圖ることは極めて必要でありますので、政府に於ては國家總動員法第十六條の三の規定に基き去る五月十六日金融事業整備令を公布し内地に於きましては即日實施を見ましたが、朝鮮に於きましても七月一日より施行されることとなり本日金融事業整備令施行規則が發布されたのであります

本令 は曩に實施せられました企業整備令と同趣旨の目的を有するものでありますが、金融機關に付ては其の特質に鑑み特に規定すべき事項が少くない爲に別に勅令が制定せらるゝことゝなつたのであります、即ち金融事業の整備を圖る爲必要な場合は金融機關に對して金融事業の委託、讓渡又は法人の合併の命令を發動し得る途を拓いたものでありまして本令の施行は金融統制團體の設立と相俟つて戰時金融體制の整備完成を一段と推進するものと申し得るのであります、本令の適用を受くべきものは銀行、信託會社、無盡會社、保險會社、金融組合、證券業者その他廣く金融事業を營む者を包括するのであります、金融機關の合併等の必要がある場合はできる限り當事者間の円滿なる協議によつて實現を圖り命令を發動するは特別のやむを得ない場合であり、いはゞ傳家の寶刀として發動されるのであります

朝鮮 に於きましては金融事業の整備に付ては從來大いに努力を致して參つたのでありまして、例へば地方銀行に付て見ますに昭和九年十六行を數へましたが本年五月東一銀行の湖南銀行買收に依つて現在は商業銀行、漢城銀行、東一銀行の三行となり、又無盡會社に付ても本年五月朝鮮中央無盡株式會社に依る慶北無盡株式會社との合併契約締結を最後として全鮮一社の強力なる無盡會社の出現となり、其の他の金融機關に付ても總力によりまして機構は一應整備された狀態にありと見られますが、尙將來に於て本令の適用を要する場合を慮り朝鮮にも本令を施行することゝ致した次第であります

次に 本令の主なる内容を說明すれば左の通りであります

一、適用範圍 本令の適用を受くべき者は金融事業を營む者即ち金融機關でありますが有價證券に關する事業をも含むのであります

二、命令事項 本令に基き發せらるべき命令事項は金融事業の委託若は讓渡又は法人の合併に關する命令でありまして命令の種類には事業の委託及び受託の命令、事業の讓渡及び讓受の命令並に法人の合併の命令の五種類があります

三、命令發動の條件 命令を發動する爲には『金融事業の整備を圖る爲必要ありと認むる』ことが必要でありますが前述の如く眞に必要にして已むを得ない場合に限り本令に基く命令が發せられるのであります

四、命令事項の實行方法 命令は常に相手方金融機關を指定して之を爲すのでありますが受命金融機關は相手金融機關と命令事項の條件に付て協議を要するのであります、尙ほこの協議は朝鮮總督の認可を受けなければ效力を生じないのであります、若し當事者間に於て右の協議が不能又は不成立に終つた場合には、命令事項の條件は朝鮮總督が之を裁定することになつてゐます

五、命令事項實行上の手續 金融機關の特質に鑑み命令事項を實行するに付て生ずる一般取引先の關係等を調整する爲に企業整備令と異つた特別規定が設けられてゐます

六、事業讓渡の認可制 朝鮮總督の指定した金融機關の事業の讓渡及讓受に付ては朝鮮總督の認可を受けなければ爲すことを得ないのであります

時局共同融資團 發展的解消

金融統制會中で核事業繼承

【東京電話】時局共同融資團は昨年八月二十日財政金融基本方策要綱の線に沿ひ綜合的な事業金融團體として結成せられ、爾來十ケ月六月廿二日現在において同融資團による承諾件數は五十一件、金額十億円に上り大東亞戰下生産資金の供給に貢獻したが、同融資團は今回金融統制團體令にもとづく全國金融統制會および各業態別の統制會の成立を機としてその過渡的使命を果して解決することゝなり廿日加盟委員會合において正式決定した、今後共同融資統制會の統制部産業金融課が中核となり各金融機關との間に連絡、指導、斡旋などを行ふが、同一業態の金融機關のみをもつてする共同融資については全國統制會をして業態別統制會をして指導せしめる方針である、かくて特殊の有力金融機關による綜合的共同融資機能に代り今後は各業態統制會にシンヂゲートの結成擴張が全國統制會の指導下に推進せられるものと期待され、まづ現在までの共同融資團の融資につき各統制會に別にシ團を結成これを繼承するはずである

大藏當局談

【東京電話】大藏省では廿日時局共同融資團の解散に關し左の如き談を發表した

大藏當局談 時局共同融資團は昨年八月時局の要請に應じ日本興業銀行ほか有力市中銀行十行において産業の維持育成を主眼とし生産の擴充強化などに必要なる産業資金の需要につき共同の調査および融資を行ふとともに、金融に關する相談にも應じ同業一體これら資金の疏通につき方法を講じさせることを目的をもつて設立せられ爾來有力信託會社五社をも加へ官廳および産業界などと密接なる連絡のもとに活發なる活動をなし來つた、設立以來十ケ月の間に同團において決定せる融資は五十一件その總額十億円に達してゐる、しかるに今般金融統制團體の成立を見、同團が從來行ひ來つた如き事業は今後全國金融統制會においてこれを擔當することゝなつたのですでに其の設立の目的を達成した同團はここに發展的解消を遂げその事業を全國金融統制會に移すこととなつた

朝鮮海峽隧道 本年中に調査

減員は困難だが非現業員から

山田局長の土産話

日滿支交通懇談會に出席のため東上中であつた山田鐵道局長は廿日夜急『あかつき』で歸任したが同會議を中心にして重要諸問題に關し次の如く語つた【寫眞＝山田局長】

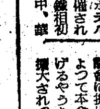

會議は去る廿五日東京鐵道ホテルで開催され八田鐵相初め滿洲、華北その他東亞共榮圈内の鐵道その他交通關係首腦者が參集して大東亞共榮圈内の鐵道、海運、航空等輸送動脈を確保する諸問題が討議されたが、共榮圈内の交通動脈は如何なるコースを採用するかといふ問題は早急に決定し難いので各自分擔した部分の大綱案を作成し來年の懇談會に提出することになつた、よつて本會議が發展的解消を遂げるやうなことはなく、内容は擴大されつゝ名稱もそのまゝの形で開催されて行く、朝鮮としては朝鮮海峽トンネル案もその一つで本年度中に基本調査を行ひ第二回懇談會に提出する筈で古くから小磯總督によつて提唱されてゐた内鮮海底トンネルもいよく實現の軌道に乘り出したわけである、東京―昭南市を結ぶ大陸縱斷鐵道建設計畫も上海を基點とすれば昭南間に杜切れてゐる數ケ所の未設線が約七百キロであるからそれに要する工費は凡そ八千萬円で資材さへ圓滑に廻れば五ケ年で十分完成する計畫でこれが完成した曉には一日に特急列車を一本宛出すとして一年間に貨物百萬トン直通乘客十四萬人を輸送し得ることになるので、この案には今回の會議に出席した各代表者も多大の期待をもつてゐる、南方進出に伴ふ官公吏の減員につき朝鮮鐵道は大陸連絡幹線として諸事業が飛躍的に進展しつゝある折柄減員は極めて難問題であるがその趣旨の貫徹について十分な處置をなす、部内もその點について大東亞建設戰の責務の大を痛んでいささかの動搖も示さず安定してゐる、ただこれには一般官廳と異り二つの難問題がある、一般列車を一人の機關手が運轉出來ぬと云ふ現實の問題があるから單に形式を採つたのでは困る要は方向如何にあるから内容の正確な把握とこれの具現にあるのである、同時に鐵道局の機構問題に彼と語るところまで來てゐない、今回の東上は期間も短かつたので會議以外には何も觸れてゐない

と珍しい國防服姿で上機嫌であつた

遑しき哉此の生態

支那の一般現狀を觀る

占據地域 實に四千六百餘粁 戰政兩略態勢完し

【南京一日大本營陸軍報道部派遣住谷同盟特派員發】今次の大東亞戰爭が勃發し支那事變の總決算として起つた經過に鑑みれば、今次大戰爭の完遂は支那事變の處理如何にかかつてをり、速かに重慶の潰滅を期することが絶對に必要である、支那派遣軍將兵はこの重大使命を自覺し重慶政權を潰滅して大東亞戰爭を勝ち抜くためにあらゆる困苦を忍んで敵の戰力の潰滅を期するとともに、占據地域内における治安の確保と經濟建設に努めてをる、支那派遣軍は今後の長期戰に對應して現地における兵站の自給自足をはかるとともに、兵站基地としての役目を目指して重要資源の開發その他建設方面に全力を傾倒してゐる、一方汪精衛氏を首班とする國民政府ならびに北支華北政務委員會は、皇軍の逞しき經濟建設工作の推進の中に歩一歩その健全な發展の途を辿り來つたが、大東亞戰爭の勃發は國民政府治下といはず、北支といはず支那の人心に一大衝擊の機を與へ、彼等は開戰劈頭における皇軍の大捷と相次ぐ赫々たる戰果にわが無限の國力を知つて驚異の眼を見張るとともにこゝに初めてわが眞意を知り畏敬の念を抱くに至つた、汪精衛氏は新國民運動を展開して日本に協力、東亞から米英侵略の勢力を排除して大東亞共榮圈を確立するため日本との同甘共苦を叫び、北支においては昨年三月卅日華北政務委員會成立一周年を期して開始された治安強化運動を展開して東亞解放剿共自衞、勤儉增産の三項目を標榜しこれに對し重慶政權と共産黨は皇軍のこの強靱なる精神と無限の物量の前に爾來この運動を進めるとともに重慶軍ならびに共産軍に對しては今この指導を固めさらに強化して去る三月三十日より二ケ月半に亙つて第四次治安強化運動を展開して實施してゐるのが支那における現況である、

支那派遣軍の活動狀況 支那事變も五年を迎へていよく持久戰の樣相を呈して來た、しかし三百三萬師三百萬の重慶軍と二十五萬の共産軍は支那派遣軍に間隙あれば攻擊に轉ぜんとして隨所に蠢動して占據地域の撹亂をはかつてゐる、これに對し皇軍は確かなる主作戰によつてあくまで決戰作戰を求めるとともに持久戰の態勢をとつて絶えず敵軍を擊滅するとともに占據地域内の肅清作戰を行つて治安地區の擴大をはかつてゐる

戰線實に六百キロ 支那派遣軍總司令官畑俊六大將の統率の下〇〇の將士は南北實に四千六百キロにおよぶ廣大なる占據地域を手中に收め敵戰力を消耗せしめるとともに占據地區内の治安を確保して敵地に對する經濟封鎖を嚴重にして政戰兩略の長期戰の態勢を固めてゐる、敵戰力の擊摧はすでに約四ケ年に亙つて繼續され、進攻作戰は毎年數回繰返し敢行されて敵の兵力と資源を消耗せしめ、敵の戰線を妨害することによつてその兵力向上を阻止して戰力を喪失せしめてゐる、敵は事變當初の第一期作戰の段階においては日本軍を奥地に吸引してこれに徹底的打擊を加へることであると稱し昭和十四年十二月には所謂冬季作戰を行つて全支に亙つて全面的攻勢に出て來たが皇軍のため却つて大敗を喫しその企圖は挫折してしまつた、それ以來皇軍の正面より攻勢に出るも抗し得ぬものとして大攻勢に出ることを斷念した

本土空襲企畫挫折 然し蔣介石は依然戰力の增強をはかりさらに大東亞戰爭以來は遊擊戰を以て消耗戰に出で來つたが今春以來の各方面の我軍の進攻に敵は多大の損害を蒙つて撤退され、敵の戰力に非常な打擊を與へてゐる、五月以來中支軍は浙江、江西兩省に進攻作戰を行つて敵の戰力擴張物資の敵地搬入を阻止するとともに、一方敵飛行基地を攻略して米支兩軍合作の下に企圖してゐるわが本土空襲基地を占領してその企てを挫折せしめた

米ですら現地で調辨可能 支那派遣軍の兵站は昭和十五年以來各種軍需品を現地において調辨充足する方策を實行し、食糧米の如きも支那派遣軍の全員の必要量は擧げてこれを現地に求め、武器彈藥、被服の一部、高級醫藥品などを除くほかは内地より追送を受ける必要を認めざるに至つた、從つて内地よりの補給量は現在においては昭和十五年度に比し約四分の一に激減し、當時在支軍のため特別需用船〇〇萬トンを要してゐたが、今やその必要を認めざるに至つた、さらに大東亞戰爭勃發により支那派遣軍は英米百年に亙る在支の權益を處理することゝなりこれを利用し煙草、ビール、マツチ、被服、パン類、化學製品などの工場を接收し軍の需要を充足し得る、さらにこれによつて生ずる相當莫大なる收益によつて今後管理運營の方法に善處すれば、在支軍需資の大部を賄ひ得るに至るであらう、軍はこれに加へ北中支における石炭、鐵鑛石、棉花、工業鹽、皮革などの取得還送に努め、大東亞戰爭遂行の兵站基地として大なる寄與をしてをり現地將兵も内地の資源問題について憂慮し戰資の節約、物資の愛護、回收利用に努力してゐる有樣には胸をうたれるものがあつた

北支軍の治安肅清作戰 北支軍は占據地域内の治安肅清作戰に移行してからすでに四ケ年になりこの間各兵團は多大の困難と戰ひ、不斷の努力をつゞけ占據地域内の匪軍匪賊の剿滅と治安工作に邁進してゐる、この結果華北の治安は着々と強化し總數三百七十一縣中昨年末において縣政の回復をみたもの實に三百四十五縣の多きに上つた、北支軍は樂土華北の建設を目指して肅清作戰を續續してゐるがその綜合戰果は昨年三月末においては俘虜三、〇五七人、遺棄死體一三、〇四〇(この比率二割三分)であつたが本年同期においては俘虜四、八二五人遺棄死體八、二五一(この比率五割八分)になりこの俘虜の比率が俄に高まり次第に遺棄死體の數が漸減してゐるこの一例をもつてしても敵側の戰意の分解化の傾向が明瞭に看取し得られる、しかも今次大東亞戰爭勃發と皇軍の大捷により東亞の大勢に覺醒し歸順投降の如きも從來の少數投降は大衆に集團投降となつて來てゐる

支那事變勃發の日、盧溝橋は雲のたゝずまひに漁夫の歩みに今ぞ樂しい平和橋

商工省物價局 官制改正

【東京電話】政府は去る二十三日の定例閣議で決定した商工省物價局の官制改正につき、所定の手續を終了したので七月一日公布即日施行する、これにより物價局は從來の物價統制事務のほかに衣料品、農林鑛水産物、飲食料品、農林鑛水産業專用物品および建築用品を除く日用品、全部の生産配給消費全般にわたる事務を管掌することゝなるが、これに伴ひ改正官制では同日附で分課規定改正の要點は(一)物價局第一部および第二部の構成を改正し第一部の統制、企畫、日用品の三課を價格、重工業品、輕工業品の三課に改めまた第二部の價格機械金屬纖維の三課を統制日用品第一、日用品第二の三課に改める、これによつて第一部は物價統制の綜合事務および日用品以外の工業品に關する物價統制を擔當し第二部は日用品に關する物價統制および生産配給消費事務を所管して國民消費生活と關聯する部門を擔當することゝなる(2)從來總務局に屬してゐた原價計算および財務管理に關する事務を物價局第一部に移管するなどであるが今次改正による各部局との事務調整については、物資局は物動計畫に基づく原材料の生産擴充事務を所管し物價局は必需物動に基づく物品の生産配給消費事務を所管することになるわけでこれに伴ふ人事異動は一日發令さる

地方事務所

けふ事務開始

【東京電話】府縣と町村の中間に立ち地方行政第一線の實踐機關として時局下重要使命を荷負ふ全國四百二十七個所の地方事務所は七月一日から事務を開始した、この地方事務所の設置された區域は北海道を除く全國三府四十三縣の五百七十郡の中すでに支廳が置かれてゐる二十四郡を除く五百十四郡の區域であるが、このうち八十七の小郡は隣接郡と併轄されることになつてゐる

日銀券發行高 膨脹

貸出は微增

【東京電話】六月二十七日現在上半期最後の日銀週報中主なる變化は左のごとし

一、銀行券發行は期末接近とゝもに膨脹五十四億一千八百萬円と前週比四億一千百萬円を增し年初以來の各月末高を上廻つた

一、國債および債券は五十八億八千六百萬円と前週比五億円を膨脹したが、これは主として廿五日の食糧證券借換發行(四億千萬円)による

一、しかしながら期末にも拘らず短資平調を反映して日銀一般貸出の膨脹は鈍く三億七千三百餘萬円と前週比三百萬円の微增に止まつた

十七年度第二豫備金支出

【東京電話】政府は三十日の閣議で昭和十七年度第二豫備金の支出を左の如く決定した(單位千円)

◇一般會計

外務省所管、南洋學院補助 二七八
文部省所管、青年勤務隊外國派遣費 三〇
商工省所管、臨時物資販賣價格調整費補助 二四

◇特別會計

朝鮮總督府特別會計勤勞動員強化擴充費 一五〇
徵兵制度實施準備施設費 六一七二
臺灣總督府特別會計勤勞動員強化擴充費 三七
國民徵用施設費 五九
軍需品取扱費 一五九
農業技術員訓練費 四一九
高級液體燃料製造試驗費 一三
博覽會補助 三六〇

朝鮮重工業總會

【釜山電話】朝鮮重工業では三十日午前十一時から同社において定時株主總會を開催、當期利益金處分案(配當年五分据置)を附議可決した後新設の常務に支配人藥田秀吉氏、取締役に相談役西條利八氏をそれぞれ選任、東京出張所の支店昇格を決定した

富寧水力總會

富寧水力では卅日朝ビル内京城事務所において定時總會を開き當期利益金處分案(配當年五分据置)を可決した

利益金處分(單位千円) 當期純益金二一七、前期繰越金三三、合計二六〇(この處分)法定積立金一一、別途積立金五〇、職員退職給與積立金一〇、役員賞與金七、配當金(年五分)一二五、後期繰越金四七

本年度全鮮商議理事會

月末清津で開催

本年度の全鮮商議理事會は來月廿七、八の兩日清津商議で開催されることに決定、朝鮮經濟會議所實現促進案をはじめ各地商議よりの提案事項を討議するはず

京商議員總會

更生豫算を可決

京城商議では卅日午後二時から同所に議員總會を開き、十六年度事業報告並に收支決算(歲入卅五萬三千餘円、歲出廿七萬五千円差引七萬七千餘円は次年度へ繰越)および會館建設資金への過剩議金七萬八千円、朝鮮經濟會議所設置に伴ふ十七年度更生豫算を附議原案通り可決した

貯銀大田支店

十三日開業

貯銀では南鮮地方における同行の業務擴大に伴ひ從來殖産銀行で兼營してゐた貯蓄銀行大田代理店を獨立せしめて大田支店を開設することになり、草梁出張所長吉川末男氏を支店開設準備員に命じて先般來準備を進めてゐたが、殖銀との事務引繼も完了するに至つたので十三日から營業を開始することになつた、なほ初代支店長には吉川末男氏が昇進することになつてゐる

ノータイに限る

◇……酷暑の季節、各商店の店員服裝について一言、ワイシャツにネクタイ、脊廣は贊成できないといふのではないが、汗まみれのシャツ、垢じみたカラーで平氣で應待してゐるのは感心しない

◇……それよりはノータイの颯爽さつぱりした姿で、敏捷に親切に丁寧に用を辨ずることが、どれだけ、お客樣に好感を與へる

◇……國家總力擧げて無駄を省くことに努めなければならぬ今日資源愛護の見地からいつても店員のノータイは贊成一齊に實行されんことを提唱する(元洋服店主)

【無圓白】 十四字詰四十行以内・原稿用紙 上記名明記 住所・氏名明記のこと

手形交換減少

京城手形交換所調査 本月廿二日から同廿七日迄の鮮銀ほか七銀行、一中央郵便局の週間手形交換高は枚數三萬四千七百七十二枚、金額七千四百六十二萬八千八百八十六円にして前週に比し千六百廿五枚、五百十六萬七千五百五十七円のそれぞれ減少を示した

麥類供出打合

麥類の各道供出割當額は先に農林局長より各道に内示され實收高調査を俟つて決定されることとなつてゐるが、これに先だち市場會社では供出割當の確保をはかるため本府、道當局、市場會社職員、道穀物組合員等を集め市場會社において七月一日より二日間に亘り供出に關する打合せを行ふことゝなつたなほ、實收高決定までは供出を還元麥、都會地需要にとゞめる方針である

滿洲國博覽會に油肥聯から出品

油肥聯では八月十日から五十日間新京で開かれる滿洲建國十周年記念博覽會に鮮魚の鰮油粕を中心に醱酵肥料のヂオラマをはじめ鰮を原料とする人造羊毛纖維、朝鮮水産化學工業のアミノ酸醬油等を出品することになり目下出品の準備を進めてゐる

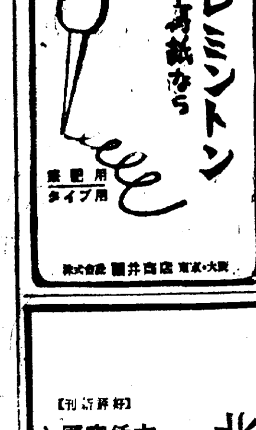

中央公論社の新刊
東京市麴町區丸ノ内ビルヂング五階 振替口座東京三四番

細川嘉六編【大東亞基礎問題研究・第一回】
新世界の構想と現實
赫々たる武威の後に來るべき大東亞共榮圈の堅實なる確立のためには何よりも先づ、その基礎問題の綿密なる考究が急務でなければならない。新しき世界史秩序の方向を解明せる本書は、附載の「人間の形成の歷史」と相俟つて、現下好箇の指針たるべきものである。近日發賣 A5判三〇六頁 定價二・五〇 〒二〇

津久井龍雄著
日本國家主義運動史論
日本國家主義運動を紹介し批判せる文獻は鮮なくないが、詳しくその實相に觸れたるものは絶無といつて過言でない。本書はこの運動に挺身せる著者が理論と實際の兩域にわたつて全面的に徹底的なる考究を遂げたるもので、まさに現代日本の興味深き側面史である。近日發賣 B6判二四四頁 定價一・六〇 〒二〇

村越信夫著【東亞新書18】
滿洲農業の自然環境
滿洲農業の條件は甚だ異にし、且つ廣大なる地域を持つ滿洲農業は、その自然環境を正しく解明する事でこれを判らなければならない。本書は眞摯にこの問題を解明せる時下必讀の書である。近日發賣 B6判九〇頁 定價一・〇〇 〒一二

三品賴忠著【東亞新書16】
北支民族工業の發達
現下の最大要務たる北支經濟開發の問題に對し、民族工業の因襲・經營形態並びに今後の動向に就いて、在支六年にわたる調査による實際的な研究を纏められたる本書。近日發賣 B6判一〇〇頁 定價一・〇〇 〒一二

【好評新刊】
太平天國革命 梨本祐平著
倭寇研究 登丸福壽・茂木秀一郎著
[illegible] 戸澤鐵彦著
歷史の側面から 末川博著
心の通ひ路 片山敏彦著

商業及法人登記公告
[illegible]

大東亞決戰下少國民の軍事讀物

陸軍中佐 藤田實彦・中村新太郎 共著
陸戰の華 戰車
A5判・上製 價一圓六十錢 送料十五錢
現代戰に於て、決定的兵器となつた戰車。この戰車について分り易く豐富な繪入りで書かれてあります。

海軍中佐 古橋才治郎 監修・清閑寺健 著
潛水艦見學
A5判・上製 價一圓六十錢 送料十五錢
海戰の華、潛水艦の知識及び潛水艦魂を物語風に豐富な繪入りで平易に書かれてあります。

東京・神田一ツ橋 小學館 振替東京一五四七〇

現代譯日本古典
監修 佐藤春夫・久松潜一

今昔物語 和田傳譯
本朝の部のみを譯出す。あらゆる階級のあらゆる事實で、當時の社會正史に表はれざる側面が、あますところなく物語られてゐる。

國學者論集 藤田德太郎譯
我が國體の本質、日本精神を明かにした代表的四大國學者の論文を一貫した體系のもとに大戰下の一般人士に理解し易からしめた。

平家物語 鹽田良平譯
武家精神の姿を我等は見逃すことは出來ぬ。源・平の隆替を中心としつとめてその叙事詩的旋律は、そこなふことなく保存し現代譯された
(B6判三七〇頁・各二圓五十錢 〒十五錢)

主婦之友社の新刊

醫學博士 春木秀次郎著
肺結核の新療法 一圓八十錢(送料十五錢)
東京市療養所醫務課長春木博士が「肺病は必ず治る」家庭療法の急所を實際的に親切指導
(目次)◎初期の徴候◎結核の誘因と早期發見法◎發生の根本方針◎安靜◎日課◎大氣療法◎療養精神◎精神力◎手當◎熱◎發汗◎咳◎血痰◎食餌療法◎食物の注意◎藥物療法◎外科的療法◎病人と家庭生活等

食養療法研究所長 栗山毅一著
健康食療法全書 二圓(送料十五錢)
食事だけで藥をのまずにどんな病氣でも徹底的に治し虚弱體質を強壯にする家庭療法全書

★好評★
▲神經衰弱はどうすれば全治するか 中村古峡著 二圓三十錢 送料二十錢
▲安産のしるべ 岩崎直子著 二圓三十錢 送料二十錢
▲最新灸療寶典 原志免太郎著 五十錢 送料八錢
▲安産と育兒法 主婦之友社編 一圓二十錢 送料二十錢

東京・神田(振替東京一八〇) 主婦之友社

支那事變記念日週間　けふから八日まで

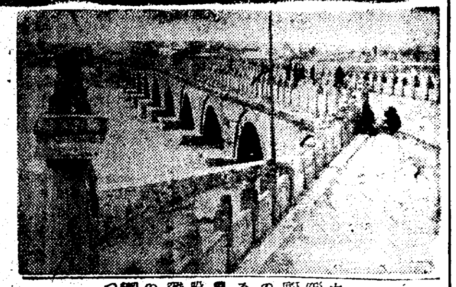

防空へ鐵壁の構へ

大東亞戰爭の進展に伴つて國內防空施設の整備强化と防空訓練の徹底、訓練技能の向上練磨とは一瞬の偸安も許さぬ重要事であるところから京畿道では今後も引續き徹底的に防空訓練を實施して設備施設の充實改善を圖り何時如何なる突發的事態に遭遇するも災禍を最小限に止めるやう不斷の訓練の完璧を期せられるやう訓練に向つて精進を續けることになつた

訓練方法は當分の間區域別に亙る綜合的な大掛りな訓練を見合せ、各愛國班、町聯盟などの小區域毎に或は官公署、會社、工場、學校などの特殊團體で防護を主體とする警報傳達、消火警備その他實戰即應の防空訓練を徹底的に實施するものである

なほ最近防空用として使用せられてゐる愛國班の貯水槽について原田警務部長は次の如く注意を促してゐる

最近京城府內に於る貯水槽の狀況をみるに中には全然水のないものが相當多數見受けられますが萬一の場合一度にこれらの水槽に滿水するときは水道の水壓を急激に低下せしめ消防機能に重大な影響を與へますから平素なるべく水の用意をなすと同時に腐敗汚濁してボーフラの發生してゐる槽もまた相當あるやうに認められますのでこれらは愛國班員協力の下に成るべく井戸水を使用して時々水を汲替へて都市の清潔を保つやう御留意を願ひたい、またこれからの雨季に際し防空壕の崩壞なども考慮し危險のないやうに補强工事をなし遺憾なきを期して頂きたいのであります

時計の修理は村木へ

勞働者も徵募　英、兵員に窮す

【リスボン廿八日同盟】英國は開戰以來兵員の戰死傷者も著しく最後の手段として遂に軍需工業勞働者を兵役に徵募する必要に迫られてゐる模樣である、すなはちロンドン來電によればベヴィン勞働相は廿八日リバプールにおいて軍需工場勞働者徵募計畫につき次の如く述べた

英國では軍需工業以外の產業からはどしどし勞働者を引き拔いたが、今度は軍需工業からも青少年の徵募を行つて戰線に送らなければならない、戰爭に損害はつきものだから全產業陣から大規模の徵募があることを覺悟しなければならず軍需工場の方は女從業員により補つてゆくほかはあるまい

二十隻擊沈　獨海軍の戰果

【ベルリン廿九日同盟】獨軍司令部の發表によれば廿七日から廿八日に至る廿四時間內に獨海軍は聯合國商船、哨戒艇合計廿隻を擊沈した、その內譯は英海軍哨戒艇一隻と大西洋、カリブ海、メキシコ灣、フィンランド灣、米東岸などにおいて擊沈された聯合國商船十九隻である

見事荒鷲の卵　中學生が滑空新記錄

新義州東公立中學三年生嚴山榮一君（一七）同五年生金谷長憲君（一七）新義州公立商業學校一年生円山椎義君（一七）の三君はさる五日新義州飛行場で擧行された三級滑空士の技能試驗に見事十七の身をもつて見事に合格、日本記錄を作つたことが廿九日發表された

三級の制限年齡は滿十五歲を越ゆるわづか一年にすぎない、從來一級と二級の二種であつた滑空士の規則が本年五月五日改正されて三級滑空士が生まれたのであるが、右三君は初陣にもかかはらず多數の受驗者のうちから他の大名とともに三級免狀の榮冠を贏ち朝鮮滑空界のため萬丈の氣を吐いたもの

空だ、男兒の行くところ…未來の荒鷲を目ざす全半島の學徒の熱意と技能が日本滑空界に放つた見事なヒット……

鐵道關門隧道　貨物の營業開始

【下關電話】鐵道關門トンネルはいよいよ一日より正式に貨物營業を開始しここに鐵道の開通を見るに至つた、なほこの日よりトンネル區間は山陽線に編入された結果門司驛が下關驛に代つて新しく山陽線の終點驛となつた、なほ本土九州海運輸送に當つて來た關門連絡貨車航送は同日限り廢止して卅二年間にわたる歷史を閉ぢトンネル一本建輸送となる、しかして鐵道當局では關門トンネル貨物列車開通に當り別に記念行事を擧行せず今秋十月一日旅客營業の日を期して下關工事事務所および鐵道共同主催のもとに官民約三千名を招き、新營下關驛で盛大なトンネル開通式を行ふことになつてゐる

兵隊さんの勞苦偲び　聖戰完遂へ總起ちだ！
全鮮に繰り展ぐ感激の諸行事

七月七日——五たび廻り來る支那事變記念日——國民總力朝鮮聯盟では大東亞戰の動機となつた支那事變を回顧し戰爭完遂のためには米、英の徹底的擊滅及び南方建設と相まつて支那問題の解決こそもつとも緊要なることを强調し、更に在支皇軍の五ケ年に亙る不斷の勞苦に對し深い感謝を捧げると共にあく迄も大東亞共榮圈の中核體となる支那問題の解決に邁進すべき不動の決意を明らかにせしめるため、次の如く全鮮に事變記念週間の行事を展開することとなつた

昭和十二年七月七日、この日こそ隱忍自重を重ねた皇軍がつひに盧溝橋に蔣政權膺懲の諸を切つた日だ、この時から我が忠勇なる將兵は蔣政權を追ひまくる間の中に目に見えぬ敵米、英を幻に描きつゝつぎつぎに支那大陸の曠野を尊い血で彩つて行つたのだ

米、英は我が大東亞共榮圈建設の聖業を阻まんとあらゆる陰謀を廻らし昨年に入るや彼らは爪牙をぬき捨て露骨な敵性を示しはじめ、つひに十二月八日大東亞戰が勃發した、支那事變と、今次大東亞戰と、その底流する目的は一つ、東亞における米、英勢力の驅逐であり、更に大東亞共榮圈建設の大理想なのである、赫々たる戰果のうちに支那事變記念日を迎へたわれわれは、支那事變と大東亞戰とを貫く共同目的に深く想ひをいたし、一しほ感激深くこの日を送らなければならない

【カット寫眞は盧溝橋】

八日間の行事

（一）七月一日から一週間、及び七月八日を支那事變五周年記念週間とし各種の行事施設を通じて支那事變の趣旨を徹底させる

（二）事變記念日當日には各戶、官公衙、學校、會社、工場等に國旗を揭揚する

（三）七月七日正午を期し記念日の趣旨をこめ一分間の默禱を捧げる

（四）七月八日の大詔奉戴日當日常會または愛國班常會において右趣旨の周知徹底をはかる

（五）軍人援護會と協力し在鮮部隊、軍人遺家族を慰問する

（六）各地で講演會、映畫會を開催する

（七）宣傳標語を作成配布、趣旨標語を揭げ、また主要都市の裝飾燈を事變記念日一色で埋める

本社の記念行事

なほ本社でも七月四日から十二日まで京城三越四階を會場に支那事變記念展覽會を催す、また七日事變記念日當日は午後四時から京城運動場で支那事變五周年記念無敵皇軍を讚へる會を開き梨花女子專門學校合唱團による合唱、京城吹奏樂團による吹奏樂、樂劇團による軍國歌謠などのプログラムが編成されてゐる

文壇人活躍　支那事變五周年

【東京電話】わが文壇三千の筆力を結集して去る十八日發會式を擧げた『日本文學報國會』ではその後會員の動員とともに着々と多彩な企劃を繰展げ次々と實踐に移されることになつた

この手はじめは支那事變五周年を記念して來る七月八日の大詔奉戴日の午後六時から九段下軍人會館で『戰爭完遂講演會』を開き支那事變の戰績と銃後報道の回顧からはじまつて上海、南京、武漢、徐州、廣東、佛印に到るまでの戰場を中心に現地從軍觀察した作家たちが熱辯を揮ふ

次は從來文藝家協會の手で催されてゐた『文藝銃後運動』が文學報國會に發展的解消したのを機にその事業を繼承、來る七月第一線を擧げる、これは今まで主なる地方都市に小說家を中心に展開して來たものだが今秋からは日本全國を巡廻、一班を五名平均として一班で少くとも三、四ケ所は講演會を開く外で詩、歌、俳人はお手のものの朗讀作歌指導、俳句會など各地陸軍病院を慰問、白衣の勇士の慰問を行ふほか戰線講演家らも參加する

また七月十三日からの『防諜週間』に協力、六日から同會派遣作家の防諜講演を各地で行ふほか七月二十八日には講演作家吉川英治、北村小松、海野十三氏らの『文學報道班員』講演會を開催、本年中實施豫定の計畫として大東亞共榮圈內各地作家を東京に招き『大東亞文學者會議』を開催するほか國內の軍人、學者、政治家にも呼びかけ文學者の手で各界指導的代表を網羅の上文學者の中央協力會議ともいふべき『思想戰協力會議』を催し大東亞の戰果擴張とともに文化工作、思想報導に積極的に乘り出すなど相當活潑な動きを見せてゐる

日本水上選手權大會

【東京電話】本年度日本選手權水上競技大會は東亞大會派遣代表選手選拔選考會をかね來る十一、十二の兩日神宮水泳場で擧行される參加申込み方法は七月四日正午までに加盟團體を通じ本聯盟宛申込めばよい

共榮圈の確立へ　默々と突進せよ
松本大佐の新任辭

新任京城在勤海軍武官松本一郎大佐は三十日着任、大和町の武官府で前任黑木大佐との事務引繼ぎに多忙であるが氣輕に次のやうに語る

『僕は生來無口でネ、人前で喋ることが大嫌ひです、京城は講演が多いとかいふんで弱つてゐます』と冒頭し、着任の感を次のやうに語つた、中支へ二年、北支へ一年半と暮し○○から今度京城と段々內地へ近寄つてゐる、外地へ住む日本人が是非考へて貰はねばならぬことはどうも大地へしつかりと足が着いてをらぬ憾みがある、心が浮ついてゐる、僕は實に情けない、南方へ心が向いて爪先立ちの感がある、これでは不可ぬ

總力戰は北への關心をもゆるめることは絕對禁物だ、陸海軍人が切角築いた地盤だから第二陣を承る優良な人材をドシドシ送つて固めて貰はなければならぬ、戰爭は陸海軍人で大丈夫引受ける、斷固不敗です、愚國根性を捨てて大國民の襟度をもつて共榮圈確立に默々と突進してくれたまへ【寫眞＝松本大佐】

濠驅逐艦擊沈

【リスボン二十九日同盟】ロイター通信メルボルン來電によれば濠洲政府は濠驅逐艦ネスター號（一六九〇トン）が地中海で獨逸船團護送中去る十五日の大海空戰において擱坐、擊沈された旨二十九日發表された

大いなる祈り　總督參列　朝鮮神宮の大祓

諸々の罪穢を祓ひ淸め不淨を去つて神の御心に合一を希ふ〃大祓〃の式は卅日午後三時から朝鮮神宮で小磯總督以下官民多數參列の上嚴かに執行された、定刻モーニング姿も端麗に小磯新總督は大野總監を從へて所定の位置につく、主典切麻を頒つ儀に古式床しくも式は始められ、宮司祓を叩して後薰風凉しき神域にその聲も一入嚴かに朗々祓詞を宣、るついで參列者一同切麻を執りて祓ふ儀に移れば新總督小磯さんはさすが神道に心深い人だけにパラパラと切麻を祓ふ手も鮮やか、眼鏡を淸めて風に散る切麻のあとを追ふ小磯さんの眼に一瞬半島二千四百萬を背負つて立つ大きな祈りがゆらめいた、最後に主典うやうやしく祓物を執つて河海に向ひ同卅分儀を了へ神祓に盛儀を終つた、かくて新總督小磯さんは身も心もすがすがしく

埃及、政治犯人釋放

【ベルリン廿九日同盟】デーヌベー通信チユニス電、エジプト政府は殺到の如きロメル軍の進擊に物情騷然たる國內狀態を緩和するため拘禁中の政治犯人の一部を釋放した、このなかには著名なサーヂスト黨の指導者元下院議長アシユメツド・ナヘル・パシヤも含まれてゐると

白聖殿堂に開催中の聯盟に臨んだ【寫眞＝大祓の式】

征け！ワシントンまで　支那事變記念週間（1）

耳を澄せ、聲がするではないか、進軍の音がするではないか、あれは山西の戰線に轟き渡る皇軍の傳令だ、南海の轟きだ、勝鬨つづける陛下の金盃だ、何かふくいくと花の香がするではないか、大陸の戰野に、新しい南海の熱砂の木陰に、戰友の碑を樹て土饅頭をつくりつくり、一輪の花をさゝげてはけふもまた進んでいつたその無數の花の香ではないか、ああ七月七日——今年も銃後戰爭のなかにまた支那事變が巡つて來る、世界新秩序の一翼が南海に、あがつてから こゝに五年、戰ひは大東亞戰爭へと進み、洋の東西を問はず南の南北を問はず皇軍は閃々として軍旗を掲げていつた、われわれはその月日に宿される數々の魂を戀しく新化の香をかぎ、ワシントンに戀殺するこの戰ひを最後まで戰ひ拔かねばならない、今年また巡り來つた事變記念日を迎へて、過ぎた日の思ひ出の中に新しい戰意と覺悟を訊ねてみよう

勇士を送る陣太鼓
打ち續けた五年間
熱血〃街の西鄕さん〃

召集令が京城の街を八方に飛んだ日から直ぐ○○驛頭は、第一次出征の川岸部隊を送つて彼の陣太鼓の響が驛頭に鳴り立てて勇ましい應召風景が街のここかしこに展げられた、その〃天に代りて不義を討つ忠勇無雙のわが兵は〃汗を流し流し、聲を歪めて、人々の一割に、○○少幼年團二百名を率ゐて聲を張り上げ張り上げ驛頭に揃つた、その時、ホー太鼓を打つ男があつた、大きな西鄕さんほどの身體をゆすりゆすり打ち鳴らす太鼓は驛頭を戀して鳴りつゞいた、○○町二ノ二五沖田一さんだつた

〃あの頃は盛んでしたな、あつしもホームの眞先で撥も折れよと毎日太鼓をひつぱたきましたからな〃

西鄕さんと綽名で呼ばれる沖田一さんは今も目を赤くしていふ

〃あのおとなしい川岸部隊長がきつと唇を嚙みしめ、鬼のやうな冷徹さで部下を指令してゐられるのを見て、こいつアえらいこつちや、あつし達銃後の者もしつかりしなきやアならんぞと沁々感じましたな〃

一心に旗を

握つた、その時、ホー

神さんの太鼓はそれから毎日々々驛頭で聞かれた、第二、第三の召集がやつて來た、その間にも刻々軍用車はこゝへ北へと激しく飛んでいつた、毎日々々○○驛から○○驛の間は人と旗で埋まつた、ドドン、ドドンと太鼓の音は人の

感激を盛り

つて續きつづけた、何萬何十萬の勇士をこの太鼓に送られて征つたことだらう、太鼓に元氣づけられては戰つたことだらう

〃こんなこともありましたな〃

ぽつんと西鄕さんはいふ

やはり驛頭が旗の波に埋れたある日、すべり込んだ汽車の窓を何か叫びながら狂つたやうに走りつづける婆さんがあつた、六十過ぎの白髮だつた、夜中だつた、婆さんのかすれ聲は『天に代りて』の喚聲にかき消されて何を叫んでゐるのかまるで判らなかつた、窓から窓へ、何か叫んでは走りつづける婆さんの眼にはいつぱい涙があつた

〃あつしは何かたまらなくなりましてな、太鼓を投げ出して婆さんに聲を聞きましたよ〃

一人息子が今日ここを通過するといふのだつた、一目なりともこの子の身の元氣な姿をみせてやり、はげましてやり度いのだと老婆はいふのだつた

〃あの子に女々しいことがあつてはいけませんからな——と、その一目でも、それがかなはなかつたのですな、そやれといひたかつたのですがね、もうそれどころではない、然も日朝から入る列車入る列車を一々探し廻つてゐたんですね、可哀想に最前までの取り亂した姿はもうどこにもなく、勝ち足りた落着きがに朝から叫びつゞけてゐるのでう喉までがつぶれてゐるんです〃

〃その婆さんにあるんです、驛がさがりましたな〃

〃西鄕さん〃もビール樽のやうなその身體をどんどん曲んで窓さんと一緒に窓の外を走り廻つた

〃晋松さんやァい、晋松さんやァい〃

汽車はもう出る、それでも晋松君の姿はみえなかつた〃西鄕さん〃はたうとうお婆さんを抱いて走り出した

〃ところがね、世の中にはやつぱり神樣はありますな〃

君が窓から顏を出したのである、ひよつくりと晋松居たのである

〃有難い、有難い、もう極樂でございます——とお婆さんは手を合せ息子の顏を伏し拜みよごれた着でくしやりくしやりと淚を拭いて、あなた何といつたか判りますか〃

〃お前丈夫でなア——と〃ひと言だけいひましたよ、丈夫でしつかりやれといひたかつたのですな、それがいへなかつたのですよ、然も

西鄕さんは眼をしばたたき

幾十萬にも

その太鼓に送られて大陸に進んだ兵隊さんは、およぶだらうやがて大陸からは〃西鄕さん〃さして降るやうな慰問狀が來出し、聲は流れ廣がつて去る十五年六月には關東局から賞狀までが贈られて來た

思ひ一路、西鄕さんはけふも太鼓をさすりながら

〃なァに、ワシントンが落ちるまではこの太鼓を叩き續けますよ、えゝ太鼓判を捺しますよ〃と元氣な顏で面白いことをいつてゐる

町の子供を集めては少幼年團をつくり、青年隊をつくり、女子自轉車隊をつくり劍舞をしこんで日本精神を叩きこむ西鄕さんがその後も出征ごとに窓染の太鼓を叩きつゞけたのは勿論だ

【寫眞＝太鼓を打ちつつ勇士を送る沖さん】

米貨物船三隻擊沈

【ビシー廿九日同盟】アバス通信ワシントン電によればアメリカ海軍省はさらにアメリカ中型貨物船一隻がメキシコ灣で同二隻が大西洋沖合で樞軸國潛水艦の魚雷攻擊を受けて沈沒した旨廿八日發表した

大別山脈の掃蕩戰

【山西省南部○○前線二十九日同盟】大行山脈南部における敵第二十七軍殘敵は擊滅に逃げ込んだ敗敵の掃蕩に移り各所に大なる戰果をあげつゝある、すなはち吉田（明）淸水、印南、青柳、吉田（四）の諸部隊は逃げ遲れた敗殘兵を捕捉する一方軍事施設を覆滅し、に粉碎、小久保、柿、松崎、伊東の猛部隊は未だ溪谷內に潛伏せる小集團の剔抉に全力をあげ、一方上田、松岡、飯伊、足立などの諸部隊は東方に壓迫せる敵部隊を吹くと同時に獨浪谷地（河南省北部）に出撃し、敵第四師の殘存部隊に痛撃を浴びせてゐる、かくて臨川、獸頭を結ぶ東西六十キロの線には戰後を分たず一大掃蕩戰が繰展げられてゐる

佛領北阿に日本領事館

【ビシー廿九日同盟】當地情報によれば二年前閉鎖された佛領モロツコのカサブランカの日本領事館は近く再開されることとなり八月初旬高和領事が赴任する、このほかタンヂールにも館員一名が駐在してをり、またチユニスの領事館も新設されることになつた

泰への交換學生　人選を終る

【東京電話】盟邦泰國へ派遣される初の交換學生が廿九日決定した、國際學友會では本年四月九日泰國文部省との間に設立した日泰學生交換協定にもとづき四月中旬選衡者を泰國關係官をもつて構成する銓衡委員會で應募者卅一名につき人選の結果人物、學識、體格共に優秀なるものとして左の三氏を決定した、一行は今秋九月出發豫定約三年間泰國で研鑽をつむ（括弧內は志望科目）

▲富田竹二郎、二四（泰語）神戶市、大阪外語本科卒、大陸講學研究所員　▲阿部利夫、二九（泰國近代史）仙臺市、東北帝大法文學部西洋史學科卒、現在東北帝大助手　▲森善雄、三二（熱帶醫學）大阪府、九大醫學部卒、醫學博士、本年四月末まで滿鐵撫順醫院勤務

支那事變記念日本社催物

支那事變記念展覽會

會期　七月四日より十二日まで

會場　三越四階催物場

主催　京城日報社

後援　陸軍省、朝鮮軍

無敵皇軍を讚へる會

日時　七月七日午後四時（雨天の際は八日）

會場　京城運動場

觀覽無料

但し場內整理のため金十錢を申受く（傷病軍人、出征遺家族、現役軍人無料招待）

第一部　挨拶　京城日報社々長　御手洗辰雄　京城府尹　古市進

第二部　合唱　梨花女子專門學校合唱團　吹奏樂　京城吹奏樂團

第三部　軍國歌謠　樂劇團「國美麗」總動員

主催　京城日報社　京城府

スパイを防ぎませう
文展・院展・大東南宗院諸作家
丁子屋の恒例色紙展
七月一日→五日　四階畫廊にて　丁子屋

治せ　肺病　ろくまく
先づ熱せき痰を去れ
結核を不治と云ふ勿れ、それは今迄の療法が間違つて居たのだ。結核は先づ、熱、寢汗せき、痰、不眠症等の苦痛を去り、而る後に自然に盛り上る抵抗力で病菌を困らせ、それは今迄の療法が間違つて居たのだ。
全國をまつべきだ。ムサシゲンにより、幾多の實驗者に證明されて居る。
無代進呈　○○結核療法の新原理　○○無料療養指導書
東京市小石川區西原町二ノ五　むさし製藥本舖
サムシゲン

働く肌は強く美しく
クラブ美身クリーム
ホルモンやビタミンが肌の栄養となり、お肌を根本的に美しく健康にします。日ヤケ止めにお肌の夏マケに！
ホルモン及ビタミン配合
大阪・東京　株式會社　中山太陽堂

社名變更公告
今般左記ノ通リ社名ヲ變更致候ニ付此段謹告仕候
藤本證券株式會社
（舊稱　藤本ビルブローカー證券株式會社）
本店　大阪市東區北濱五丁目三〇
京城支店　京城府黃金町二丁目一九九

濕布は　イデユ
神經痛・リウマチス・打撲傷・捻挫・肋膜炎・腹膜炎　適應症
厚生省推奬品
朝鮮總配給元　京城　株式會社　北島藥店

入院隨意・案內書贈呈
京城腦病院
京城府冊大方町一一〇　電話永登浦⑮二五〇番

組織變更御通知
弊社儀今般組織ヲ株式會社ニ變更シテ陣容ノ整備刷新ヲ圖リ以テ時局ニ處シ石油配給ノ萬全ヲ期スルコトト相成候ニ付テハ何卒倍舊ノ御支援御指導賜度右不取敢紙上ヲ以テ御通知旁々御挨拶申上候
昭和十七年七月一日
京城府義州通一丁目一七八番地
（舊名朝鮮石油統制有限會社）
朝鮮石油統制株式會社
取締役社長　井上主計
電話光化門（3）二六八八

有名化粧品石鹸卸問屋
有限會社　京城　山大商會
京城壽町一四（昭和通）電話本局②七九三二

式藤加案新用實
付輪車ニヤカーリヤカー策國
京城府錦町一八〇番地
加藤車輛製作所
加藤喜市
カタログ進呈ス

空襲！！に備へて一刻も早く
特許　爆風除け防火扉を
抗力1.500度
金庫・冷藏庫・防火ドア・類
鐵鋼回收並防火工事請負一切
不二國產工業株式會社
京城府漢江通二丁目五三
電話龍山④二六二八番
型錄進呈
郵便ポストは當社製

第七拾壹期決算公告（昭和拾七年五月卅日現在）
資產之部　負債之部
[illegible]

朝鮮漁網株式會社
第参期決算公告（昭和拾七年四月卅日現在）
[illegible]

朝鮮武道具株式會社
第八期貸借對照表（昭和十七年五月三十一日現在）
[illegible]

謹告　弊社儀…
[illegible]

第八期貸借對照表
藤本ビルブローカー證券株式會社
[illegible]

昭和拾七年六月
[illegible]

就職御禮
濟州府…
親族
深井…
同新

京城版

石谷區長の美擧

組民部落にも皇民錬成を施さうといふので昌信町第六區長石谷光吉氏は管内に住む土幕民二百戸を八班に分けて去る十五日から移動式に國語講習會を開催してゐたが、卅日この美擧が東大門署員によつて掘り出された

京城青果小賣商組總會

京城青果小賣商組合では三日午後三時から樂器會館で第二回總會を開く

常住者も滯在者も洩れなく申告せよ
府内一齊に人口調査
十日午前零時

京城府では來る七月十日午前零時を期して府内一齊に臨時人口調査を行ふことになつたが府政百般の基礎的調査になる今回の臨時人口調査に對し當日は府尹以下三部長も街頭に進出するといふ張切りやうで絶對正確が期されてゐるが、府民の絶大な協力を求めるため三十日古市府尹は左の如き談話を發表した

現下の時局に鑑み人口現狀を正確に把握し防空計畫、勞務動員計畫或は又物資配給計畫その他府政百般の運營に基礎資料を提出せしむる目的の下に來る七月十日午前零時を期し府内一齊に臨時人口調査を施行することゝ相成つたのであります、御承知の如く支那事變勃發以來我が京城府は大陸前進兵站基地の半島首都たる地位を占むる關係上、人口の動向は激増に次ぐ激増を重ね殆ど停止する所を知らざる現狀でありまして人口調査の度に大なる變動を生じ先月の統計資料が來月の現實に適合しないといふ狀態であり、從來京城府の人口統計は五年目毎の國勢調査の外毎年末に行ふ戸口調査の結果に準據し來つたのでありますが兩者共に人口實際の眞相を審かにするに尚幾多の缺陷を認められ常住人口と滯在人口の兩面に亘り最も正確最新なる資料を蒐集せんことを企圖し今回京城府は獨自の立場において本調査を施行することに相成つたのであります

本調査の範圍方法は七月十日午前零時に京城府内の何れかの世帶に現在する者に限り常住者であると滯在者であるとを問はず氏名、世帶に於ける地位、男女別、出生の年月、職業、常住地、民籍又は國籍の七項目に亘り調査するのでありまして其の方法は一定の國勢票を用ひて世帶主又は世帶管理者をして世帶員に關する事項を申告せしめる建前を採つて居ります

尚ほ調査は町會の役職員及び區長班長これに當ることと致したのでありますが、これが調査の正確を期するため七月十一日より十三日に亘り府及び町會役職員を總動員し警察官憲の協力を求め各世帶につき精査を行ふことに致して居ります

以上の如く本調査の結果は大東亞戰爭下府政百般の基礎資料となるのでありますから調査に際し府民各位は積極的に協力し有りのまゝ誠實に申告し以て本調査をして有終の成果を收むる樣切に希望致す次第であります

玉突は三時から
遊戲場の『營業時間』を制限
東大門署

一人でも多く働かねばならない銃後の約束を實行して最近各署管内における遊戲場の大部分は晝間を極め徹底な娯樂に耽るといつた目に餘る行爲が増して來たので、東大門署では他署に先んじてこの不心得者一掃の目的で一日を期し遊戲場の營業時間に斷乎短縮を命ずることゝなつた

これによつてけふからは玉突屋も午後三時が來なければ開業出來なくなつたわけだが、同署では今後營業時間を破る如き不埒な業者に對しては斷然營業停止をもつて臨むことになつてゐる

敵國謀略に固き備へ
龍山署の防諜訓練會

龍山署の防諜訓練會は廿日午前八時半から大陸劇場で開かれた、龍山署員、同署防護、防諜隊、鐵路、和信組合員ら二千名が張り切つて參集、先づ國民儀禮をもつて始まつた訓練會は石川署長の訓示(矢野外事主任代讀)について署部下溝通警部補が一時間餘りにわたつて總ゆる角度から解剖した防諜講話を説いて銃後下防諜戰士の心構へを促した

續いて銀幕に躍るスパイ映畫『間諜未だ死せず』を觀賞して敵國謀略の怖しさに防諜の覺悟を固めて同十一時閉會した【寫眞=防諜訓練會】

道義朝鮮の確立
きのふ府尹、郡守、署長會議
小磯總督の訓示傳達

京畿道府尹郡守、警察署長會議は卅日午前八時卅分から道廳第一會議室で開かれた、高知事、山本内務、原田警察、平松產業の三部長をはじめ、古市京城府尹以下道内府尹、郡守、警察署長外、各課長ら七十餘名出席、國民儀禮についで高知事から小磯總督の『道義朝鮮の確立』を繙ふ訓示を傳達、ついで一時間に亘り管内狀況報告を聽取午前十時高知事着任以來初の府尹、郡守、署長會議を終了した

炎天下に"園藝作業"
情操教育と增産思想涵養に重點
『校洞國民學校』の巻
僕らの夏の陣④

校舎の隣に廣げた夏の畑に……いそしんでゐる、スコツプ、小鍬を握つた小さな箱の上で……なセメント張りの上で園藝作業に勤勵……

く、勤勞する童心も可愛いが、これら小國民たちの燃え立つ興農の意慾こそは明日の農業半島を明るくかざつて賴母しい、かうして毎日鍛へられる此學校の園藝作業は、さらに延長、夏季の鍛錬期にもいよく強化され、情操教育に增産思想の涵養をはかるのだが、このほか校内の清掃作業は兒童たちに與へられた責任の完遂感をゆすぶり、衛生の觀念を昂揚するといふ一年から四年生までの兒童たちな新學期の工夫選擇品展に備へて興農品、手工などの製作に夏休みの宿などを費すことになつた

盛夏の鍛錬行動としては夏季林間學校を興韓に置くことになつた、六男、五女、六女、五男と分れて上級生たちが七月廿一日から同廿九日までそれぞれ三日づつを林間に集落して心身を鍛錬、集團的訓練を通して規律協同の精神を養ひ、日本的農法の訓練により日本精神を陶冶するための行事計畫を急いでゐる、さらに一年から四年生は遠足、

强時、三清公園に絶えず遠足して水泳、强歩で戰兵への逞しい體を練るが、近郊の山登りをも斷行して植物や昆虫の採集に科學する童心を強くする。これまでの樂しい夏休みは"鍛へる夏"に代へられて、校洞兒はかくて灼熱の太陽と四つに組んで、その名の通り日本の兵隊さんになれる體と精神をつくつて行くのだ

【寫眞=校洞國民學校の園藝作業】

十年間の爭ひにめでたく終止符
土幕民相手の土地繼爭事件

より土地とみれば群り寄る土幕民の慾望は發展する大京城の膨脹として官民の惱みとなつてゐるが、一方これらを皇國臣民として指導することも銃下の急務であり同時に彼等を正しい土地所有者として社會的に認めさせることも指導上必要であるといふところから多分に温情の含まれた土幕民相手の土地繼爭事件が十年ぶりで円滿解決しその當日は部落民擧げて朝鮮神宮に感謝の參拜をしたといふ大東亞戰下の銃後にふさはしい佳話を描出した

新堂町一大二附近の空地一萬八百坪には十數年前から土幕民が參集して一部落を作りその數も年々增加して現在では戸數一萬五千戸に達し、その生活力も旺盛となりつゝあつたが同地は昭和八年漢江通内田文雄氏が府有地を坪當り三円で讓受けたものであり同年八月居住者である土幕民から内田氏を相手に改めて土地分割讓渡訴訟が京城地方裁判所に提起されて以來十年間、一審は原告側の敗訴となつたが當時京城府が讓渡の場合は居住者に優先權を與へるとの口約に基いて更に第二審に事件は持越された

かくして相爭ふこと十年、兩者讓らず徒らに時の過ぎるに委せてゐたが、遂に去る廿三日裁判所の熱心な計ひによつて兩者は和解し、こゝに十年の爭ひに終止符は打たれた、この間取締官憲としての東大門、城東兩署長は、この推移に重大な關心を持つて土幕民を嚴觀し續けてゐたが、今回の円滿解決によつて漸く關係方面は愁眉をひらき、卅日城東署佐々木署長は初めてその所感を發表した

『あの土地問題は十年間の爭ひとして當署では別の意味で眺めてゐたが廿三日裁判所の計ひで兩者が和解したのは嬉しい、これで部落民も喜んでゐるし土地の買收價格も現在の價の二割引と決つたのであるから決して部落民には損はない、たゞ問題となるのはこれを機會に土地思惑業者が暗躍することだがこれは充分警戒してゐる、何れにせよ土幕民がこれで立派な社會人になれたのであるから、取締上結構なことであるし、また他の殘つてゐる土幕民もこれにならつて追々目覺めるやう指導して行きたい』

街の慰問袋
床しい武人の佛

こんど榮職に就く海軍武官府の黒木大佐はあの重厚さと誠實からにじみ出る人柄が京城人の人氣を博してゐただけに離別の情は地元民とご本人との間に一入のものがあります、この黒木さんに日頃から一つの癖があつてそれはデスクで事務の處理をする時まづペン先を居室の飾棚の瓦にゴシゴシとこすり付ける仕草なんです

『不思議な癖だなア……』と最近の噂は噂してゐたもんだが、其種明しは遂に四年越しの昨卅日に明されました

『僕は一本のペン先を毎日使つても三月はもたせるんです、その方法はペン先を煉瓦などの先で尖らせて使ふんですがネ……』とは最後の事務引繼の日の言葉です懷しい黒木さん!【寫眞=黒木大佐】

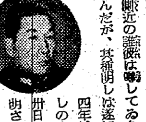

各職場で國語の講習

道では國語常用の徹底方策として國語全解運動を展開するとともに一日一語の解得を各部落は國語講習所、婦人特別國語講習所を新設、工場會社等の職場では職場國語講習所を新設して國語常用に拍車をかけることになつたが、これに先だち、道では十人以上を使用してゐる各工場、會社、商店、事務所の國語不解者調査、この調査を土台にして各々職場講習所を設置、朝の出勤時間に、或はお晝の時間を利用、國語を教へ、各職場の從業員全部に普及される

わかもとを喰る

廣州郡生れ新堂町二九〇西原錫甫(二〇)は本町四ノ二二六木村藥房のわかもと合計一千円を盜み出し賣拂つてゐたが城東署から廿九日送局された

彈丸切手の割增金
けふから支拂を開始

◇…全鮮の人氣を完全に躰止めた彈丸切手の割增金十三萬円が七月一日から各郵便局の窓口で支拂はれることになつたが京城府内だけでも八千八百二十四本といふ當り籤で俺もお前もといつた激しい當籤風景が描かれてゐる

◇…當籤番號は近く總督府官報にも掲載されるが郵便局に番號表が備付けてあるから最寄りの郵便局で調べて貰ひ當籤切手は割增金五拾以上になつたら早目に特別な郵便貯金に預入れるやう遞信局では希望してゐる

志願兵家族の慰安會盛況

府内出身の陸軍特別志願兵家族慰安會は志願者後援會主催で廿九日午後二時から府民館に開催、三百五十家族を含む千餘名の會員參集、千田總務部長の開會挨拶、海田大佐及び每新徐椿氏の講演ののち朝鮮演劇協會出演の『接客大放送』十數その他數察の餘興に賑はひ同五時終了した

接客業婦人の講習會
東大門署管内は四日に擧行

接客業婦人にも時代の錬成を試みやうといふ京城府主催の婦人講座は去る廿九日から府内各所に開始されてゐるが、東大門署管内の和洋料理業組合及び東部飲食店組合の婦人に對しては四日午前九時から三時まで興韓町舞踏會館で行はれることとなつた

十字路

◇…先日北支から無言の凱旋をした故陸軍曹長近江達君(三)の遺族は瀧子夫人(三)と長女良子さん(三)次女寛子さん(一)のたつた三人だ

◇…この薄幸な家族に對しては稻田東大門署長も同情して去る日の町葬には金一封を贈つて慰めたが、更に母子の身を案じて府の軍人援護相談所に今後を託することゝなつた

◇…そこで卅日、署員をして子の頓應を鼎立させてみたところ赤誠洗ふが如くであつたので、驚いて援護の手を差延べることとなつたが、けふまで獨り惱んでゐた瀧子夫人の家庭には各方面より同情が集つてゐる

町内清掃に聖汗奉仕

『おらが町はおいらの手で』と明朗健全な町の建設を目指し孔德町西部町會第三區六班員一同は卅日午前十時から町内に總出して灼熱の炎天下に箒や箒を手に町内の溝や路地、破損された溝の修理に聖汗奉仕をした

强步大會

北部鍾路町和光教獸の兒童一同は卅日午前八時から灼熱の炎熱にもめげず北漢寺まで强步大會を行つた

愛の赤道【140】
竹田敏彦作 都竹伸一畫

梗概 二郎は見るべからざる場面を見てしまつた。最近婚約したばかりの兄紫輔が、長く家にゐた不憫の從妹千鶴子との間に忌はしい關係を結んで今は千鶴子もたゞの身體でない然も兄は狡猾で卑屈の責任を持つ態度さへないのを見拔いた二郎は、徴用令により出航へ重職として派遣される日を前に、一切を自分の罪として被ることを決意、千鶴子が齎つてゐるその實家の兄へ、一通の詫び手紙を出したのである。

暗に射す影(五)

間もなく、懷言を送り出すと、千鶴子は、さつきから、しきりに氣にかゝつてゐた二郎の手紙を取り出した。

何故、二郎兄さんは、こんな不名譽な、重大な過失をまで自分で背負つて出ようといふのであらう?——

千鶴子は、男らしい優しさを湛へた二郎の逞ましい姿を描いて、何よりも、その解しがたい謎の上に、心を惹かれるのであつた。

手紙は洋罫紙五枚にも亘る、長いものであつた。千鶴子は、轟る心をおさへて、一心に讀み始めた。

謹啓

暫く御無沙汰いたしました。その節は、突然參上し、とんだお邪魔をいたしました。千鶴子さんはその後も、お變りなくお元氣でゐられますか……

先づ、自分の近況を氣遣つてくれる二郎の變らない思ひやりが、此頃、ともすれば興奮し勝ちな、千鶴子の胸にぐつと熱く迫つてきた。

……さて、この長い手紙ですがお讀みになる前から、先づ御不審のことゝ思ひますが、實は、小生もこの手紙は、生死の後悔と、苦悶と、懊惱を賭けつくした一と晩、脂汗を絞つて認めましたもので、一口に申しますと、あの晩、親しく、皆樣の前に打明けた上、この兩手を疊について、お詫び申上げねばならなかつた、重大な罪科の告白であります。今日までの御厚情によつて小生の苦衷御憐察の上、御立腹もご尤もながら、どうぞ途中でお怒りなく、最後まで小生の意中をお讀みとりくださいますやう、謹しめお願ひ申上げます。ところで、それは何事かと申しますと千鶴子さんのお體の問題です。實は、千鶴子さんの體躯はもう普通ではないのです。その實情は、この小生に十分承知してはゐながらも、ここまで讀むと千鶴子の心は激しい鼓動に、息苦しくなりさうになつた。……何故さういふ不始末が起きたか?これは、今更重ね現はれには、餘りにも恥かしい小生の過失でたゞたゞ衷心からお詫びする外、言葉もない次第であります。たゞ、これについて一言申し譯へたいことは、このことは、總て小生の罪であつて何等無力な千鶴子さんの罪ではなく、當時の境遇を思ひ合して御想像さへくだされば、罪はひとへに小生にあることを御諒察、この上不憫の厄災の結果に惱む御當人をお責めくださいませぬやう、くれぐれもお願ひ申上げます。罪はすべて一方的に、小生の衝動にあつて、少しも千鶴子さんにはないのであります……

紫輔の罪を自分にうけて、しかもあくまで千鶴子を庇ひ、全く自分の過失に擦らうとする二郎の深い心遣ひが、一句一句、千鶴子の胸には、熱い涙のやうに沁みるのであつた。手紙は更に續いて、

……さて、さうなると、次の問題は、何よりもこの善後策であります。以下に忌憚なく小生の腹案を申し上げます。どうぞ十分御批判下さいますやうに……

千鶴子は、二郎が自分のこの體驗をどういふ風に引受けようとするのか、熱い瞳を次の文章に走らせた。

今日の放送 一日

朝 六・三〇支那事變の歷史的意義(一)大川周明▲七・二〇金屬增産に就いて 東條英機▲九・〇〇中支戰線を巡りて 眞杉靜枝▲九・三〇(城)お話(解說)『支那事變から大東亞戰爭まで』松村紘一(城)音樂(レコード)▲一〇・〇〇『ヨイコノオヤクソク』『つばめ』兵庫縣安井國民學校兒童 若竹幼稚園兒

晝 〇・三〇吹奏樂海洋吹奏樂▲一一・〇〇(大)劇▲一・〇〇朗讀『昔噺』(一)▲一・三〇私達もかく戰ふ(二)奥むめを▲二・〇〇軍事講話『海軍兵器』伊藤乙郎▲二・三〇(城)朗讀(朝鮮語)『ウエーキ島攻略記』

夜 六・〇〇音樂『龍國降伏』東京放送管絃樂團▲六・三〇戰ふ產業八(錄音)▲七・三〇(城)『大東亞戰爭の起因と支那事變』崔昌王▲八・〇〇(城)獨唱『我が家』ほか玄山鶴▲八・一五(城)音曲『新調アリラン』ほか城本壁映ほか▲九・〇〇『夏蜜柑』中村メイコほか

色白專用 ジュジュクリーム

これまでに色白法に成功しなかつた方に一まづジュジュの御試用をお奨めします。

堅肥りに
この菌を用ひ胃腸と肺肋膜の衰弱を回復すべし

下の球型はイースト菌擴大

このごろ皇軍のために征定された南洋の島々には、未だ食人土蠻が棲んでゐるが、その物凄い連中の話に『捕まへた人間の皮膚をつまんでみると味の良否がわかる』——まるで鷄の味でも試みる氣だから呆れたものだが、この食人土蠻の話はいちがひに笑はれぬ一ツの眞理がある。

甚し く瘦せてゐる者は榮養不良と言はざるを得ないが、ただ肥滿して體重が多いだけでは健康體とは言へぬ同じ肥り方でも肉が堅くしまりてガッチリとしてゐて指先を觸れて押すとピンと彈力の感せられる如き筋肉であつたら堅肥りといふて、眞の健康な肥方である。

イー スト菌といふ微生物がある。これをのんでゐると、瘦せたる身體がメキメキとふとりはじめ、或る者の報告では、街の風呂に行き、そこに備付けてある計量器で、はかるたびに、いくらかづつ體重が增してゐたので風呂に行くのが非常な娯しみであつたと書いてゐるが、ヒョロヒョロの身體のひと、病氣で肥れない人、特に肺肋膜のごとき疾患で常に榮養の問題が氣にかかつてゐるひとにとりては、體重の増加は大切である。

イー スト菌をのみ、胃腸の機能が蘇活されれると、特に腸内の腐敗菌がイースト菌で清掃さ れるので、腸の吸收力が著しく增大される肺肋膜の衰弱の回復には、これほどよいものはない。

服菌 希望者は藥店又は百貨店藥品部にて求められたく、品切はお手數でも「京城 郵」で見た旨記し左記直配部へ振替かカワセで注文下さい。盡價約二十日量二圓と約二月量五圓にて送料不要。但し海外は定價内地の二割增にて送料五十錢を申受けます。

京城府南大門通一丁目六六 イースト菌 京城學術部 振替京城一〇、三二九番

研究と培養 京都府東宇治町 マルキイースト菌研究所

第五期貸借對照表
昭和十七年四月三十日現在

借方 科目	金額
未拂込株金	[illegible]
土地	[illegible]
建物	[illegible]
備品	[illegible]
有價證券	[illegible]
預金	[illegible]
現金	[illegible]
未經過	[illegible]
計	[illegible]

貸方 科目	金額
株金	[illegible]
法定準備金	[illegible]
別途積立金	[illegible]
借入金	[illegible]
前期繰越金	[illegible]
當期利益金	[illegible]
計	[illegible]

株式會社 日本海上ビルディング

一馬力單相モータ
買受又は三馬力單相モータと交換も良し
京城若草町四〇 愛國ネオン電氣工業所 電本四七九四番

洋裁
校長生徒募集 高女、高小卒 京城府花園町二三 學術講習會 佐久間洋裁研究所

第六回決算公告
昭和十七年五月三十一日現在 貸借對照表之部

科目	金額
未拂込資本金	[illegible]
興業費	[illegible]
材料品	[illegible]
仕掛品及製品	[illegible]
受取手形	[illegible]
假拂金	[illegible]
有價證券	[illegible]
銀行預金	[illegible]
現金	[illegible]
前期損失金	[illegible]
合計	[illegible]
資本金	[illegible]
法定準備金	[illegible]
諸積立金	[illegible]
未拂金	[illegible]
日本硝子會社勘定	[illegible]
借入金	[illegible]
支拂手形	[illegible]
引當金	[illegible]
當期利益金	[illegible]
合計	[illegible]

右之通り候也 昭和十七年六月 第二日本硝子株式會社

旅館 新築落成 一泊二食付四圓五圓 客室數三十餘 京城府本町五丁目 大福旅館 電東(5)二四二三番

徳原政次郎氏 例の件話付け度し面談日時及場所知らせ

花柳病泌尿科 安部醫院

敬吉ニ告グ 勝子危篤スグ歸レ 川端

日本の母 本日(水曜)初日 京城寶塚劇場 京城劇場

京日案内

増築 (京)京西組 一般貨物荷造及市内運搬 御用命は右へ御用下さい

淑髪 助手募集 吉野美容院

小店 賄婦 留守 求人 交換 外務 事務 看護 齒科 (以下小廣告 [illegible])

雇入 金融 雜件 電話 エア 工場 電話 時計

特別案内

給仕募集 朝鮮製棉株式會社

日本水產株式會社 京城支店

下宿を求む(急)

安田生命京城支店

小使募集 株式會社 商業興信所

檢品係 警備係募集

三中井人事部

求敷地 桂谷

女事務員 タイピスト採用 日窒鑛業開發株式會社

冷凍機賣却

事務員採用 和信庶務課

姓名在社

事務員採用

時計修理職工募集 本町二 村木時計店

急募女中 第一ホテル

募集 第一銀行京城支店

寶家

男子事務員採用 桶本商店

女事務員採用 半島ホテル

京仁商船株式會社

映畫演藝案内

和信映畫館 廿五日より七月一日迄 1 大東亞戰爭 2 朝鮮ニュース 3 乙國防 4 燦めくハーゲンクロイツ

明治座 一日より七日まで 婦系圖 航空基地便り ニュース

城南劇場 一日より三日間 日本ニュース 文化映畫 宵待草 怪談道中

東寶中央劇場 一日より三日間 日本ニュース 文化映畫 蛇姫樣大會

東寶若草劇場 七月一日より上映時間表 ニュース 航空基地便り 特別攻擊隊 婦系圖

喜樂館 七月一日より 日本ニュース 文化映畫 姿なき復讐

鍾路映畫文化劇場 二十九日より四日間 1 上海航路 2 空の第二陣 3 大日本飛行隊 4 ニュース 5 日本ニュース

京城映畫文化劇場 一日より七日まで 1 波蘭の孤兒 2 美しき國瑞西 3 明太魚 4 戰線二萬粁 5 日本ニュース

朝日座 七月一日二日三日 三日間 名浪曲 吉田奈良丸

東洋劇場 六月二十五日 劇團星群 更生の凱歌

桃花劇場 廿九日より三日間 日本ニュース 文化映畫 母の曲

新富座 二十八日より上映 日本ニュース 家庭暦 南國太平記

浪花館 七月一日より ニュース 文化映畫 河風

大陸劇場 一日より七日迄 日本ニュース 文化映畫 日本の母

京劇 七月一日より 日本の母

城寶 七月一日より七日まで 戰況ニュース 文化映畫 日本の母

新總裁を迎へて半島の大家族會議

各理事から明朗率直に 地方民の聲を上通

けふ總聯理事全鮮大會開く

第四回総力聯盟理事全鮮大會は卅日午前九時から總督府第一會議室に愛國半島の総力を結集して開かれた、小磯新總裁、田中新副總裁をはじめ渡田総力聯盟事務局総長、聯盟各部長以下全鮮各道理事約二百名、總督府各局部長、官房各課長、朝鮮軍、朝鮮憲兵各代表出席、定刻より十分遅れて開會、國民儀禮ののち田中新副總裁議長席に着席して開會を宣し、次いで小磯總督總裁としての初訓示を行つた、國民服の小磯新總裁起立して『時間を節約するため訓示を朗讀し終つて若干の私見を申述べたい』と別項の通り訓示を朗讀約十分間にして終了、引續き起立したまゝ滔々として新總裁の抱懐する

總裁訓示

機微の間、人心把握 常に潑剌清新たれ 下情上通無二の連鎖

不肖圖らずも大命を拜し、朝鮮總督として着任するに當り、茲に諭告を發して島內官民に對し、統治上余の期する所を明かにしたのでありますが、右諭告の趣旨は直に取つて以て総力運動の上に強力に反映せしめ實踐の效を的確に收められんことを望むものでありますが、本日茲に全鮮理事諸君と相會するの機會を得たるにより、朝鮮聯盟總裁として更めて一言所信を陳べたいと考へるのであります

惟ふに、國民総力運動は夙に余が重大なる關心を以て注視し來れる所でありますが、其運動開始以來茲に四年有半、此の間歴次總督半島の総力を發揮し、半島聯盟の昂揚に寄與貢献せる所少からざりしは、一に歴代總裁の統轄指導下に諸君が克く眞摯なる態度を以て盡心戮力せられました賜物でありまして、余は此の機會において茲に各總裁並に各位に對し深甚なる感謝と敬意とを表する次第であります。余は本運動を益々強化し所期の目的達成を期せんとするものでありますが、皇國の理想を實現せんには、今後更に檢討を要すべきもの尠からざるのみならず各位に對しても亦總盟の御努力を要望する一端を披瀝して置く次第であります、就きましては以下余が希望する一端を披瀝して諸君向後の參考に資し度いと存じます

一、國體の本義に徹し天業恢弘に邁進すべし

皇國の國體は儼乎として萬世に搖ぎなく生成發展止む所を知らず、特に大東亞戰爭に於て前線銃後共に無限の底力を發揮し、八紘一宇の大理想を顯現しつゝあるもの、これ全く御稜威に輝く我が國體の然らしむる所でありまして、我が國の政治、經濟、文化、思想等亦悉く三大神勅に其の源を發する國體の本義に根基を置くものでなければなりませぬ、我が総力運動に携はるもの亦常に嚴なる國體の本義に徹し、聖慮を畏みて天業恢弘に必死の力を致さねばなりませぬ

二、一視同仁の聖旨に基き道義朝鮮を建設すべし

皇國の古に遡りて史を按ずるに內鮮兩民族は元來同根同祖でありますされば之そ素戔嗚尊の御子大國主命は皇孫瓊々杵尊に對し奉り國讓りの御擧事があつたのであります、明治の聖代に行はれたる韓國併合は取りも直さず明治聖代に行はれたる國讓りであります、隨つて韓國の併合は當然行はるべくして行はれたるものであり、內鮮は實に報本反始太古本然の姿に還元せるに外ならないのであります而して內鮮兩民族共通の古代史實は神勅即哲理を源泉とする道義の上に立つべきことを示してをります、朝鮮を美化醇化せんことを期すべき我等総力運動者たるもの道義朝鮮の建設こそ正に我指標であることを銘記せねばなりますまい

三、指導者自らの修養鍛錬に精進すべし

本職聯盟には自ら組織と指導とを必要とし、組織は聯盟の機構を鞏固ならしむる要素であり、指導は各階層を追ひ秩序を整ふるの道であります、而して諸君は直接機構中において主要なる地位を占め、以下地方聯盟の役職員亦夫々の重任に在ります、加ふるに現代時局は日を逐うて緊迫し人心亦極めて敏感であり、諸君の一擧手一投足は忽ち民心の張弛に影響するのであります、是に於て乎諸君は宜しく常に自ら修練を重ね、事に當つては率先躬以て民衆を指導することが肝要であります、彼の徒らに口舌に走りて言行相伴はず自己一身の名利に汲々として國家的意識を缺如せるが如き者斷じて一人と雖も存在せしめざるを期し職員一人の例外なく聖運扶翼の赤誠を持し、相倚へて皇國臣民たるの實を全うせしむる様指導誘掖せずんば休まざるの意を切望して已みません

四、上意下達と下情上通を更に徹底せしむべし

民情を明察し時宜に適せる施策を講ずるを以て爲政の要諦と致します、総力運動の目的も亦實に茲に存するのであります、總督府は既に朝鮮聯盟を通じて地方事情並に民意査察の方途を講じてをりますが、居常地方民衆の間に伍し其の眞情を知悉するの機會に惠まれたるもの諸君の右に出づる者は無いのであります、此の故に諸君は上意下達、下情上通無二の連鎖となり、本運動の推進徹底に關し一段の努力を傾けられたいのであります

五、聖戰完遂の信念を更に深く實踐に具現すべし

國民をして必勝の信念に燃えしめ、飽くまで堅忍持久以て聖戰の完遂に邁進せしめんが爲には道義日本の光輝ある戰勝と功利主義米英の醜き沒落過程に在る實相を知悉せしめ、且つ大東亞共榮圏の堅實なる確立こそ同胞民族に福祉を招來する所以であつて、而も辛苦鍛錬銃後の緊張を維持することが此目的を達成し得る所以であり若し一旦弛緩放慢に墮せんか、是れ軈て自らを滅すものであることを確認せしめ、以て喜んで堅忍持久を日常の實踐に具現し而も明朗快活の風あらしむる如く指導せらるゝことが必要であります

六、運動は常に潑剌清新なるべし

総力運動は須臾も時局の推移から遊離し、現實から逸脫してはなりませぬ、且つ氣字を大にして小乘に墮せず、舊套に泥まずして常に清新味を發揮し、未然に世態の動向を省察して施策を潑剌たらしめ、人心をして倦まざらしめんことを要します

余の諸君に希望する所概ね以上の通りでありますが、然しその實行に當つては決して容易のことではありません、故に指導者としては須らく堅忍不拔の精神と勇往邁進の意氣とを以て本運動推進のために匪躬せられんことを切に希望する次第であります、一言以て訓示と致します

政府、興亞院會議開催

【東京電話】政府は三十日午前〇時に興亞院會議を開催、總裁東條首相、副總裁嶋田海相、東鄕外相、賀屋藏相、および及川興亞院[illegible]、各省次官心得その他關係官出席[illegible]の問題につき協議した

昭南特別市 七日から各種税の徴收開始

【昭南電二十九日發】昭南特別市は、中、小學校の開校、電氣、水道、衛生施設の復舊完整、米、鹽、砂糖などの生活必需品の配給など昭南島の中樞機關として活潑なる活動を續けてゐるが、最も重要であつた税收方面の膨大な豫算の整備も完了したので七月からいよいよ本格的に各種税の徴收を開始することになつた、今回實施せられる税目およびその徴收方法は次の通りである

主なる意見

國體觀念の[illegible]激を持してゐる私ではあるが、今日の日本になは足らぬものを感ずる 天皇を奉じ一億一心となるべきであるにも拘らず、反國體的な思想が一部にあり、內鮮一體であるべきにも拘らずそこに間隙あるを思ふ、何故か—それは〝國體本義の透徹〟てふ信念において缺けてゐるからだ、[illegible]形式的に流れてゐる部分少しとしない、世に謂ふ南浙政治を曾漫するも甚だしい、正に官民上下において國體本義の透徹が徹底してゐないからだ、我等は國體精神を至らざるものである、私はかく觀じて今ねばならぬ 教育勅語こそはわれ等の守本尊であるべきなのにやゝもすれば徹底してゐないか、世に聞かす人、世に聞かされる人共に此の言葉を感じてゐないのを観る、皇國臣民の誓詞結構である、然し誓詞の本質を知らずして齊誦する所に大なる缺陷がある、明治初頭大久保、三條、木戸の諸先輩が西歐文明を輸入した、しかしこれをうけとるわれ〳〵は日本精神を發揮してはゐなかつたか、かくては日本精神を眞髓とする東洋文化の確立は不可能である、茲において教育勅語を御出された のである『一旦緩急アレハ義勇公ニ奉シ以テ天壤無窮ノ皇運ヲ扶翼スヘシ』とは『一旦緩急』ある時にのみ『義勇公ニ奉』ぜよといふのではない『天壤無窮ノ皇運ヲ扶翼』こそは實に肇國以來われ〳〵に負荷されたところの任務であり、われ〳〵の〝道〟であつた〝道義日本の確立〟であつた、わ[れ]〳〵は常に『天壤無窮ノ皇運ヲ扶翼』のために身命を賭して臣道實踐すべきである』と約二時間の長時間に亘つて教育勅語を通釋解說した、その飽くところなき日本精神把握の熱に燃えた斷々たる信念の發露であり、訓話は紀記の古典より宇宙觀に移り自然科學に對する該博なる知識を傾けて『日本』なる觀念を究めて話題は洋の東西の時の古今を縱横に飛ぶ、然も同時に諧謔と諷刺とを巧に織りまぜて聞くものを飽かしめず、聞くものはこれ觀念たる日本精神の眞髓であつた、次に田中副總裁より別項の通り挨拶があつて引續き『征戰下地方民心の動向』の諮問事項に對する答申に移り高元勳氏を筆頭に田川常治郎、金川聖、四元嘉平次の四氏の答申あつて正午休憩、構內第一食堂で午餐を共にしたのち午後一時再開、答申を午後四時半まで續行した

全鮮二千四百萬の愛國班員に代つて新總裁招集の會議に出席した二百餘名の各道聯盟理事に心肝徹して、新總裁構想と息吹きを聽く

高元勳氏（中樞院參議）各地の神社をもつと莊嚴にすると同時に神を敬ふことが形式のみに流れることなく、神を中心とした生活をしなければならないと思ふ、指導者たちの訓練なども神社の境內でこれを行ふやうにし、常に神から離れずに生活せしめることが惟神の道に徹する捷徑であらう

田川常治郎氏（龍山工作社長）朝鮮の民衆を一日も早く皇國臣民に鍊成することがもつとも緊要なことだ、これについて朝鮮人側にも種々要求すべき點があるが、同時に半島在住の內地人も眞に兄が弟に對するやうな深い愛情を持たなければいけない、と同時に朝鮮人側とし

圓域貿易方針說明 澁谷亞貿常務渡滿

朝鮮東亞貿易會社常務澁谷禮治氏は二十九日〝のぞみ〟で渡滿、一日から新京で開かれる日滿經濟懇談會に出席、半島の對円域貿易統制方針を說明これが円滑化を要望更に新京、大連、奉天、安東など滿洲各地を歴訪して各地工公會、滿洲貿易聯合會その他輸出入貿易統制機關および關係業者と懇談會を開くことになつた

花も實もある進展 一層研鑽努力を切望

田中副總裁挨拶

一億一心一致 結集して進む場合の運動形態について一言申述べたい、朝鮮における総力運動は內地の大政翼贊運動に比しその結集力において團結あり、その實踐力において一段と進んでゐることは喜ばしい、率直に申すならば総力聯盟の機構と組織の方法においてなほ改革の餘地があると思ふ

即ち屋上屋を 架したもの[illegible]、聯盟政府と表裏一體たるべしとするへの貴賤の點において眞摯なる熱意が不足してゐないかと思はせない、総力運動を展開し來つて茲に四年有半その說教とか文書とかにあつては最大に強烈な言葉や文字が使用されて來つたにも拘らず尚一億一心の結集が出來ないところに本運動の悩みが存するのである、朝鮮における総力運動が內地よりも一歩先んじてゐるとはいへ當局更に花を添へるやう花も實もある進展を切望するものである、本運動は宗派を明することと甚だ至難ではあるが、絶對に必要なものである

內外地を問は ず現下の政治を見るに今少し納得のゆく政治が望ましいのである、即ち上意がくまなく下民衆に傳へられ、下情もまたその眞實の姿のまゝに上通されねばならない、政治する者は此の立場において納得のゆくやうな政治を行ふやう努力すべきなのだ、この點に総力運動の持つ要素はまことに重要性を加へると信ずる、各位は一層研鑽努力を致され朝鮮における総力運動を更に

實質的效果的 [illegible]して展開するやう熱望して止まないものである

雜觀 家長小磯さん 目も綾なる話題ご披露

◇……〝鑑〟といふものは小磯のそうなまづい顏も、また素晴らしい美人の顏も、同じやうに映してくれる、私なぞは鑑を見て、いつもあゝまづい顏だなと、[illegible]教へられるのであります〟と緊張した理事會の空氣が一遍にほぐれ、ゆらいで、と言ほぐされる、今日の小磯さん全部らしく嚴めしく構つての御挨拶なのだ、いや[illegible]ホとかいふべくそれは餘りに軟かすぎると思はれるほかりの話である、諧謔として力強く、滔々として盡きない小磯さんの話は正に一流の講談師に近い、語りつづけるかと思へばふと口を結んで場內を靜かに見渡す、その間には[illegible]人室者がて滾々たる風情だ、家族會議の名に恥ぢず第一會議室の空氣は大好きなお爺さんの話に耳傾ける家族達のはしゃぎであつた

◇……〝この顏といふものは—〟[illegible]の人つたやうな小磯さんの聲がさつと再び空氣をひきしめた、さらにすつと高く上る〝遠く天照大神の昔から〟〝吾人として二千六百年を流れ續ける日本精神の[illegible]なのであります〟〝[illegible]我が國を見ると種々反省を加へられるのであります、例へば諸服のボタンが外れてゐる、これはいけないと思つて直ぐはめる、んなことを敎へてくれるのでありますが、私たちの心構も鏡の姫がつてゐて[illegible]人を敎へ導くことが出來る〟

◇……何時のまにか小磯さんの右手には一本の鉛筆が握られてゐる、それをタクトのやうに輕く振り廻す、卓を打つ、兩手で円を作る、その手を遊ぐかのやうに顫ふ—一時間—話はこんこんとして泉の如く盡きない

◇……これが〝雨龍〟と綽名をとつた小磯さんなのであらうか、閣場はもう小磯さんの一語一語を食び入るやうにして聽いてゐるのだ、紀記の古典を語るかと思へば自然科學へ、宇宙論へ、文明論へ—

◇……然も說くところは儼然として厳々たる日本精神であり、國體本義の透徹の大道であり、國體本義の透徹を希ふひたぶるの信念なのだ、形式より實をとれ〟と叫ぶ小磯さんは訓示を十分間で朗讀し終つてから話しに話し續け遂に一時間四十分に亘つて教育勅語を通釋したのであつた

時の錄音

獨伊軍破竹の進撃に、マルサ・マトルーも陷落、英國朝野は慄然として色を失ふ。

×

第二戰線とは事實上エジプトを指して囁語してゐたのだ。米國民の呆然自失も當然。

×

勝利の要は消ゆと米紙が悲鳴をあげてゐる、正にその通りだ。

×

然も反英獨立の運動はエジプトに印度に潑剌として起つてゐるのだ。

×

この現實の前にチャーチルの詭辯ももはや如何ともなし得まい。

×

スエズを通じて日獨伊の握手も近きにある。勝利は常に正義にあるを今ぞ知れ。

×

寒織ではけふ新造船を運へて半島をあげての大家族會議。

×

上意下達、下意上通なことにある。

慰問袋月一個は忘れずに!

新偉人傳全集 ヒトラー 國聖日蓮 汪精衛 ビスマーク 偉人南洲 島田長政と南進先驅者 漱石とその文學 聖德太子

精神文化全集

日滿華 亞東大 固くも響ひ 一日より五日まで 螺鈿漆器 夏の食器と家具 岐阜提灯 京城 三越

あしの衛生に らへんで むれる べとつく あぶら足や水虫に悩む時季… 藥用香粉を足にふりかければ 足の衛生は萬全 一円

化膿症に アルバジル錠 內服短期奏效・病原療法劑 根元的治癒を促進する! 病原菌を直接克服し アルバジルは內服により各科化膿症の病原菌を直接克服し、止膿・止痛・解熱を迅速ならしめ、根元的なる治癒を促進せしむ。殊に本劑は品質の純度高く、副作用少き点を賞讃さる。 丹毒・癤疽 齒槽膿瘍 蓄膿症 扁桃腺炎 トラホーム 急性・慢性淋疾 婦人科疾患 製發元 山之內製藥株式會社 O-20

名浪曲 座員精鋭を誇る豪華陣 吉田奈良丸 七月一日二日三日 三日間 朝日座

朝鮮樂劇團 新企劃に成る浪曲劇の誕生! 1.東洋の曉 2.百濟の劍 3.郭公 4.眞夏の夜の夢 6月30日夜ヨリ 7月4日マデ 府民館公演

京城婦人病院

日本テレフンケン 交響曲第五番 交響曲第六番 交響曲第九番 悲愴交響曲 未完成交響曲 錄音完璧の優秀盤 アルルの女 スッペ傑作序曲集 歷史的獨逸大行進曲集

弋陽に感激の日章旗

第三戰區の殲滅近し

【江西前線特電】（廿九日發）〇〇部隊は廿九日午前十一時五十分浙贛線の要點弋陽（貴溪東方三十キロ）を完全に占領感激の日章旗を翻した、又他の一部隊は敗敵を追つて猛進撃中である、右弋陽攻略により浙贛線を東西よりする我部隊は同線上に殘された唯一の敵據點〇〇を挾んでその距離僅かに〇キロに近迫し、今次作戰を飾る第三戰區を完全潰滅と言ふ歴史的兩軍の握手は早くも時間の問題に迫つた

浙贛鐵路 殆んどわが手中

【江西前線〇〇基地三十日同盟】二十九日正午わが江西省東進部隊の弋陽攻略により敵第三戰區を貫く大動脈浙贛鐵路はほとんどわが手中に歸しあと僅かに數十キロを餘すのみとなつた、すなはち西進部隊の待機する上饒と今回占領を見た弋陽とはその間六十餘キロに過ぎず東西兩部隊の先鋒は今や僅かに四十キロの地點まで接近した、兩部隊は殲滅の握手を目前にして士氣まさに天を衝くの概がある

快速！獨伊軍の猛進撃

要衝フカに殺到

アレキサンドリヤ西方二百キロ

【ローマ二十九日同盟至急報】マルサ・マトルーを二十九日早朝占領後敗走する英軍を追つて東方に快速進撃中の獨伊軍は同日早くもアレキサンドリヤ西方二百キロの要衝フカに到着した

敗走の英軍大混亂
獨伊空軍 壓潰しの猛爆

【ローマ廿九日同盟】伊大本營の發表—獨伊軍は早くも要衝フカに殺到、同要塞の完全攻略は目睫に迫つた、リツテー將軍の英第八軍は打つゞく敗戰に全く潰亂状態に陷り地上退却をつゞけるロメル元帥麾下快速部隊に呼應する樞軸軍の絶え間なき爆撃に曝されて全軍浮足立ち、アレキサンドリヤ街道上は敗退する部隊の收容と救援部隊の急派に名狀し難い混亂を呈してゐる、樞軸空軍はこれに對して徹底的な爆撃を敢行、めぼしい軍事施設ならびに輸送列車を片つ端から爆破してゐる、フカ地區では軍需品を滿載した輸送列車に果敢な低空爆撃を敢行、これを炎上せしめ、またアレキサンドリヤ東方の地區でも軍隊輸送列車二つならびに軍需品輸送中の自動車隊に襲ひかゝつて多大の損害を與へ、さらに英軍が命と恃むアレキサンドリヤ港埠頭もすでに爆撃のため數ケ所において邀撃され、過般の各機はいづれも甚大な被害を蒙つてほとんどその機能は停止した、樞軸空軍は軍事施設に對しても亂漫しに猛爆を加へなかんづく英空軍の前進基地ムシン、フヤク飛行場に對しては數回にわたつて猛爆を反覆多數の英機を爆碎すると共に地上の英機を爆碎した

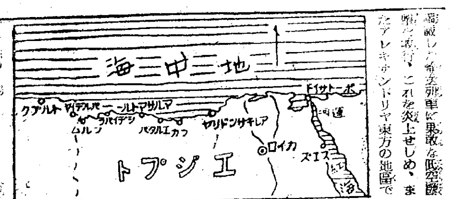

【寫眞は見送りの東條首相以下の各大臣と挨拶する廣田特派大使＝於東京驛頭電送】

廣田持派大使
けふ晴れの鹿島立ち

【東京電話】日泰同盟成立祝賀特派大使の重任を帶びて盟邦泰國へ使する廣田弘毅氏の一行は卅日午前九時東京驛發特急「つばめ」で晴れの門出をした、午前八時半ホームには東條首相、東郷外相、杉山參謀總長、嶋田海相、鈴木企畫院總裁をはじめ各閣僚、泰國からディレック大使、テイクン參事官のほかに最近盟邦滿洲國に特派されたピラヨダ新公使の顔も見える、やがて現はれた廣田特派大使、矢田部全權大使、水野南洋局長、岡本、岩畔隨員少將ら十一名の隨員を迎へれば廣田大使は一人々々に握手を交し東條首相と東郷外相には二言三言感謝のほどを見せ、後部展望車に乗り官民多數の見送りに默禮を交しつゝ一路盛京の旅についた、この意義深き日泰同盟成立祝賀使節の鹿島立ちに際し正午外務省局から左の如き發表が行はれた

週泰特派大使廣田弘毅等一行は本卅日午前九時東京驛を出發せり

照明彈

市場を歩いてみると誰もが、この際如何なる株式を買ふべきかに氣迷つてゐる▲なる程時局重點株は將來の膨脹發展性を蓄藏して一巡にも二巡にも既に買はれ採算的には最早買餘地が乏しい▲むしろ値頃が警戒される位までに買暴してゐる▲一面人氣株は獨り取殘された形で食指が動くものさへもある▲そこには容易に諦め切れない永年の未練もあらうが、とも角大東亞戰は勝つた勝つたといふ米國政府の宣傳を裏切つてわが軍は至るところに上陸してをり、アメリカの有つ著名な軍事評論家は「現在の米陸海軍をもつて戰爭に勝たうとすることは肉饅頭をもつて野良犬を殺さうとするにも等しい」と極言し、その脆弱點を痛烈に指摘してゐる▲從つて市場は材料に鈍感である▲かゝる悲觀的事實が樂觀的根據をなしてゐるが、これがいつ何時人氣相場を展開せぬとも限らな

株式 押目買ひ 硬化

前場 大東亞戰定作戰における獨伊兩軍の破竹の進撃は聯合國側に對し衝撃を與へ、彼等の狼狽ぶりはいま更のやうでこれが市場人氣に好刺戟劑となり、清算主力株をはじめ、雜株に至るまで再び押目買ひ強く、新東百三十六円と六十錢高に寄付き引値は六円五十錢、朝新三十円八十錢と廿錢高に新滿九十九円丁から九円四十錢と小引け、高周波五十三円三十錢と一円方上放れてはじまり、引値は五十三円五十錢と高値引けを告げた

後場 （短評）受渡につき後場市場が休會であるため、押目は買拾は乏しいが、一層手控れて諸株とも強調を示した、即ち朝新三十円七十錢、新東百三十六円八十錢と三十錢方、新鐘百円丁と大台變りを示し、高周波五十四円丁と五十錢方それぐ\騰進歩調を辿つた

『實物』再燃

整理一巡模様とともに實需再燃し諸株とも上伸歩調を辿つた、中でも高周波、朝鮮石油、朝鮮理研等の買氣が特に目立ちなかく\侮り難い商勢を示した、主なる出來値左の如し

西鮮合同六二、〇▲同新三九、〇▲朝鮮水力六五、〇▲京紡新三二、六▲高周波五二、六ー四、三▲朝鮮石油七四、五▲同新三五、六ー二、五▲朝鮮理研三二、三ー三、一▲

工事入札メモ

◇咸南水興郡▲永興城西公立國民學校舍新築工事▲咸興公立國民學校々舎増築工事（近日中）

（株式・短期・長期・商品各相場表　[illegible]）

放資相談
御放資本位の立場から放資に關する一切の御相談に與らせて頂きます。御來社願ふなり通信なりで精々御利用の程願ひます。
朝鮮水力電氣株式 内容優秀、將來性に富む當社の内容説明書を一部入用者に呈します。
野村證券 京城府黄金町二・電本局八三五一

三國志（八四一）
赤壁の卷　吉川英治（作）　矢野橋村（畫）

梗概 呉の孫權と魏の曹操と勢を競ふ漢の劉備玄德は周瑜の逝去の出である蜀の國難解決のため、劉璋の請願から遂に五萬の精兵を率ゐて成都に入城したが、荊州の留守を預かる軍師孔明は關羽、張飛、趙雲に戰火を交へ一方玄德の居城荊州に留守を思はしい關羽に任し、自ら張飛を先大將とする二萬の強兵を先鋒に玄德救援の道を急いだ、先陣の張飛また玄德の身を案じ平素の粗暴に似ずよく善戰、巴郡（重慶）では蜀の名將嚴顏老將を帝留を以つて味方に引き入れ、主玄德の籠る雒城へひた押しの進撃を續けた。

金雁橋（二）

「名ある敵の大將とみえるぞ。生捕れッ」はや、殺到した軍馬の中から、さういふ聲が、玄德の耳にも聞えた。すると、聞き覺えのある聲で、「待てく。手荒にするな」と、將士を制しながら、玄德のそばへ馬乘り寄せて來た者がある。見れば、何事ぞ。それは張飛ではないか。「やあ、皇叔にておはすか」張飛は馬をとび降りた。そして玄德の手をとつて、この奇縁に涙ぐまないばかりであつた。……

（以下 本文 [illegible]）

てんかん ヒキツケ
東門藥
賓鬼膽
試藥進呈
藥代後拂
大阪市天王寺區西門前
ハムロ藥敵

望郷
ジャン・ギャバン ミレーユ・バラン主演
切實なる望郷のことと狭しき戀への殉情と冷たい宿命の寂しさと、奇怪なる街の雰囲氣とを描いた映畫！それがデュヴィヴィエの作品だ生涯忘れぬ『望郷』の魅力だ
一日ヨリ三日マデ
東寶提携 寶塚映畫ヨシ作品
唄へ河風
唄と踊りのなかに漂ふ哀愁！異色寶塚シヨウと東寶映畫の新コンビがカツ飛ばすスクリーンヒット!!
岸井明 花井蘭子 江戸川蘭子 澤村貞子
朝鮮映畫配給社提供
大陸劇場

株式會社 短期取引員 東亞證券 朝取一般取引員 京城府黄金町二・電話代表本局五一一六
府廳前大通橫入 花柳病専門 直松醫院 電光四〇〇三
有價證券 商店 株式會社朝鮮取引所一般取引員 高橋國基商店 京城府黄金町二丁目一九九・電話本局(2)三一六〇・四五六
短期 現株 ウ 内海清藏商店 京城明治町
短期 現株 吉村取引店 ●京城日報社證券案內營業● 電話代表本局(2)8101 京城黄金町二丁目
義雄 福岡 急用アリ スグカヘレ サク

1日ヨリ 3日マデ
新編 蛇姫様 大會
永樂町一 電本二〇一四 中央劇場
待望!! 皆様映畫でお馴染の! ワカナ一郎の實演 四日ヨリ三日間 晝夜二回興行
漫才 舞踊 奇術 演劇 曲藝 其の他
今昔一代女 はさくらの窓

口中殺菌劑 カオール
先づ健康
口より入る病菌を豫防し精神を爽快にする
飲食の後に 外出の時に 人込に居る時に 疲勞倦怠の時に 本劑の二三粒を
東京・日本橋 株式會社 安藤井筒堂

商業及法人登記公告

（登記公告 [illegible]）

全松竹の魅力スタアを網羅した超豪華版！
全京城の視聽たゞこの一作に集注さる
日本の母
演出 原研吉
三宅 木暮 高峰 佐野 上原 佐分利 齋藤 田中
明一日初日
京城寶塚劇場 京城劇場
社團法人 朝鮮映畫配給社提供

東宝
婦系圖（をんなけいず）
しつとりと包む哀れさ いぢらしさ！ 情緒もの本年最高巨作！
長谷川一夫 山田五十鈴 高峰秀子 古川緑波
演出 マキノ正博 原作 泉鏡花
瀧口新太郎 山根壽子 三益愛子 澤村貞子 由本禮三郎 三谷幸子
一日封切
明治座・若草劇場
社團法人 朝鮮映畫配給社提供